Bladet for dig
der elsker heste og ridning

Nr. 8 – 1990
Kr. 16,50

Penny

KÆMPE HESTE-PLAKAT MED SKOLE-SKEMA

SERIEFORLAGET

Henriette - Min egen historie - Efterlysning

5 701418 041139
G
04113

PENNY SKOLEKALENDER 1990/1991

Denne skolekalender er uundværlig for alle, der elsker heste og ridning. Den indeholder 208 sider med:

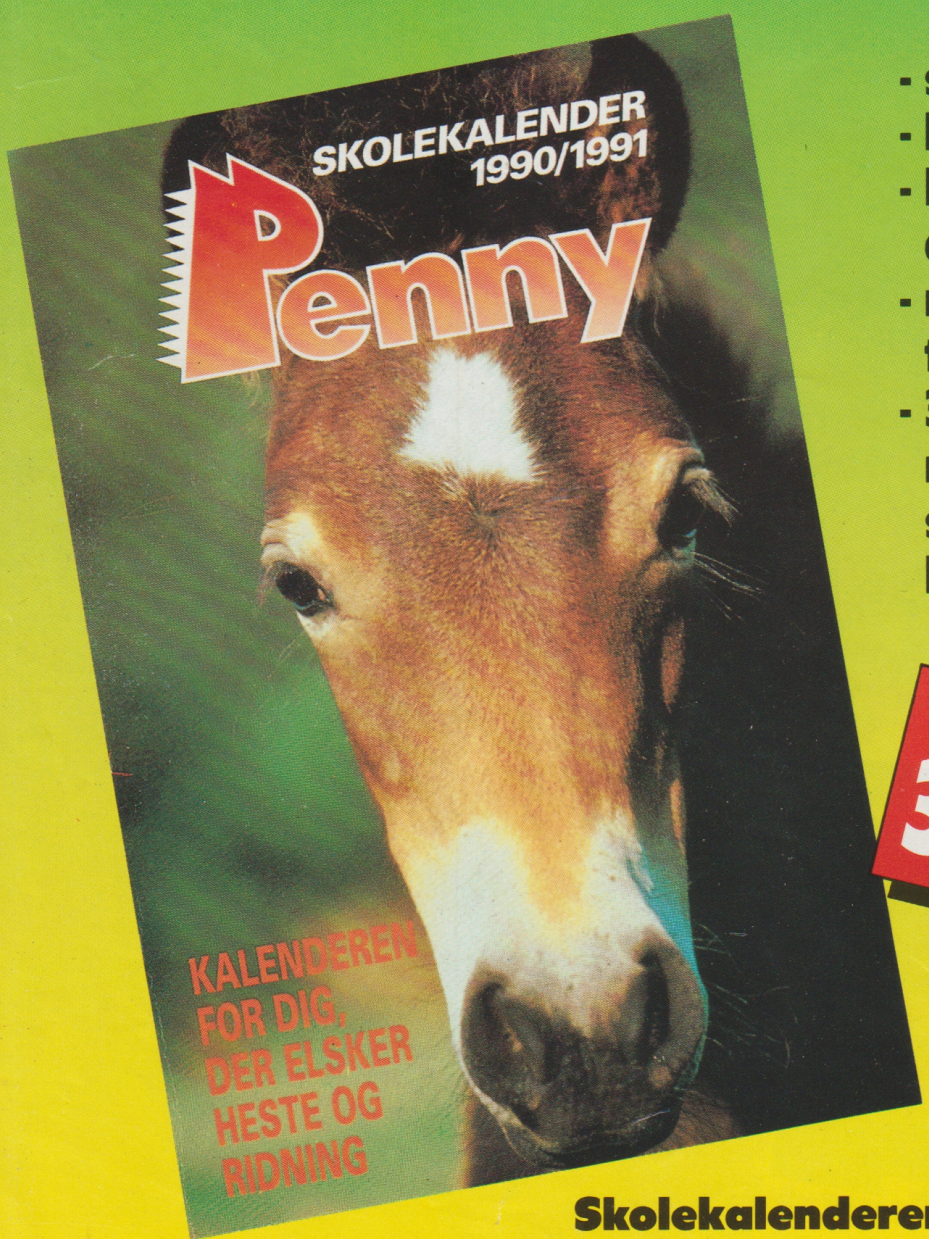

- sjove tips og ideer
- hestens pas.
- kalender for skoleåret august/juli.
- masser af plads til egne notater.
- 32 miniplakater med verdens smukkeste heste.

Kun kr. 39,50

SERIEFORLAGET
Gutenberghus Gruppen

Skolekalenderen kan købes eller bestilles hos din lokale bladforhandler.

BORTFØRT

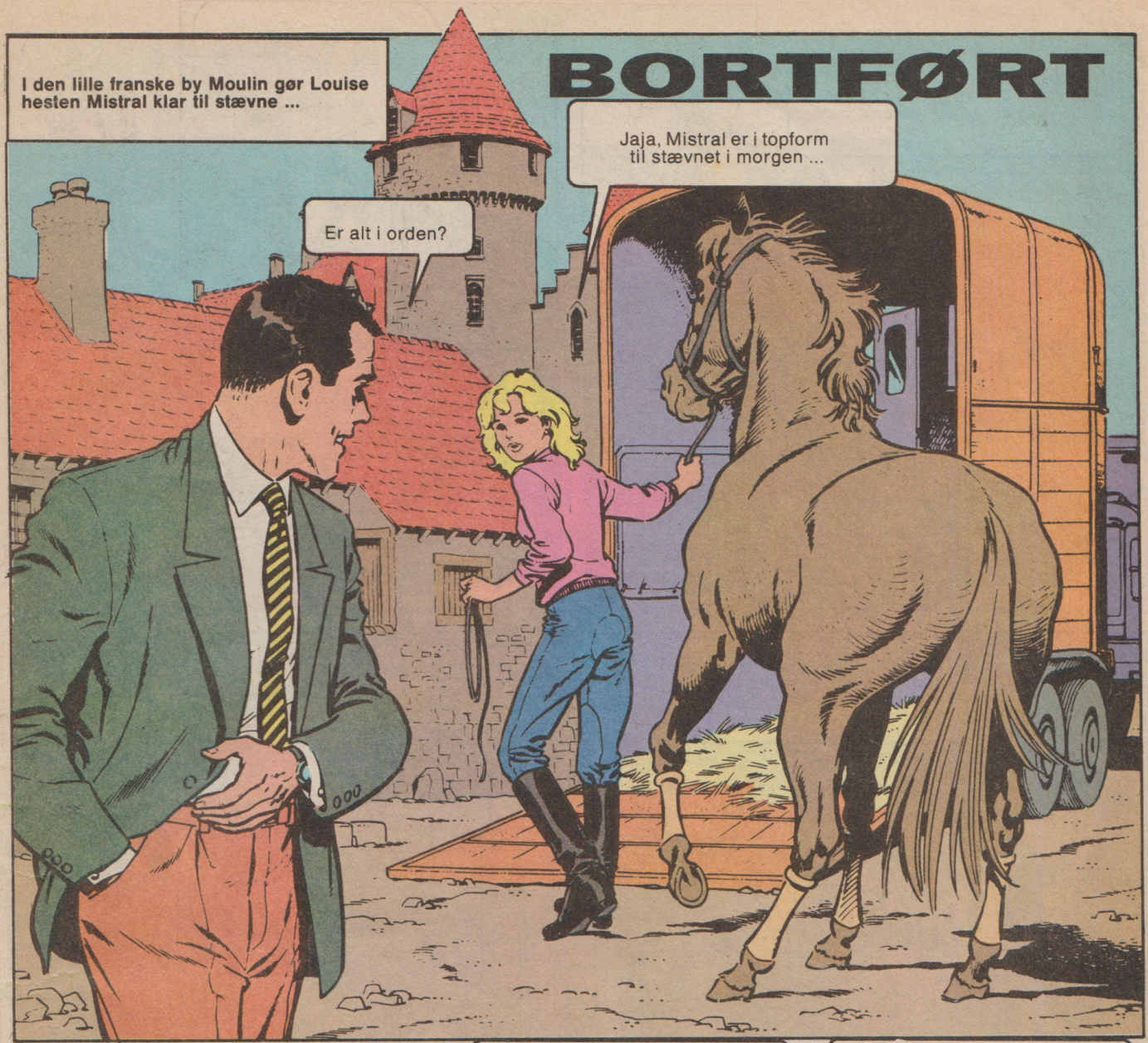
I den lille franske by Moulin gør Louise hesten Mistral klar til stævne ...
Er alt i orden?
Jaja, Mistral er i topform til stævnet i morgen ...

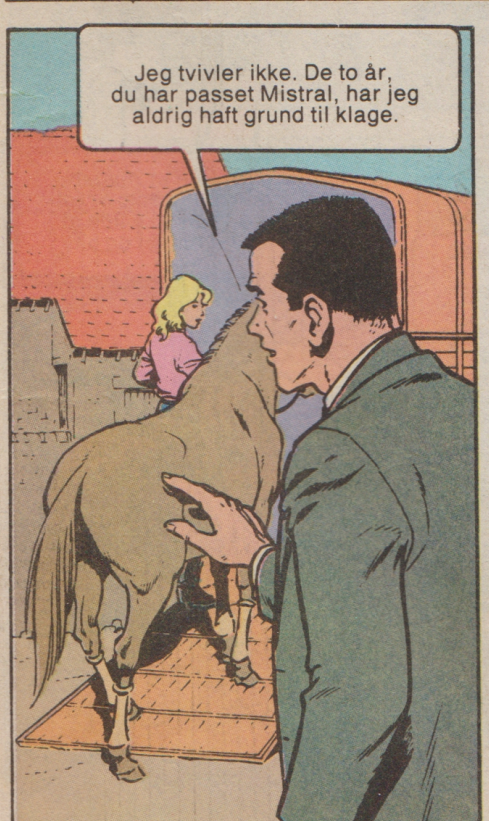
Jeg tvivler ikke. De to år, du har passet Mistral, har jeg aldrig haft grund til klage.

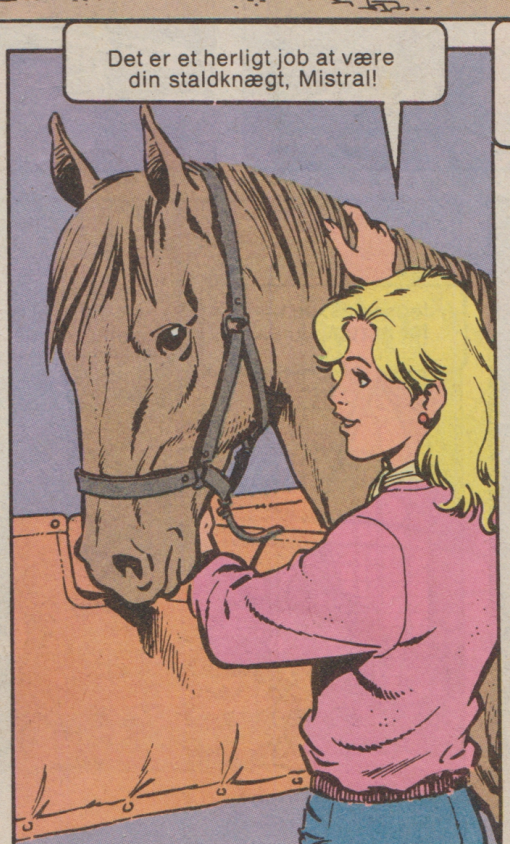
Det er et herligt job at være din staldknægt, Mistral!

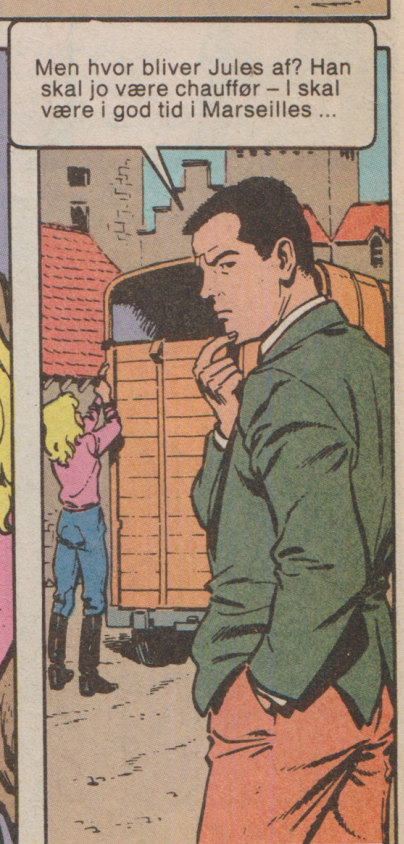
Men hvor bliver Jules af? Han skal jo være chauffør – I skal være i god tid i Marseilles ...

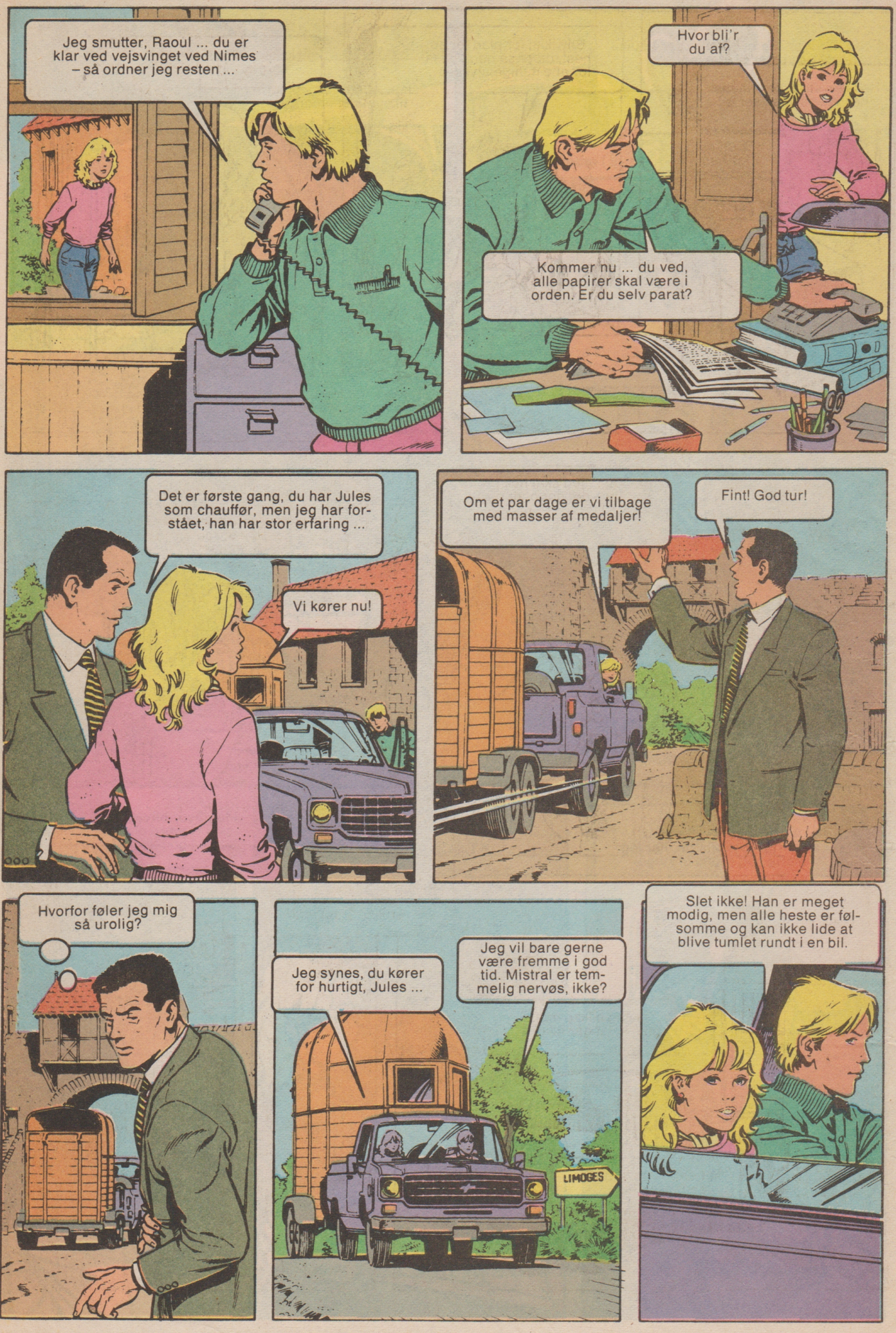
Jeg smutter, Raoul ... du er klar ved vejsvinget ved Nimes – så ordner jeg resten ...
Hvor bli'r du af?
Kommer nu ... du ved, alle papirer skal være i orden. Er du selv parat?
Det er første gang, du har Jules som chauffør, men jeg har forstået, han har stor erfaring ...
Vi kører nu!
Om et par dage er vi tilbage med masser af medaljer!
Fint! God tur!
Hvorfor føler jeg mig så urolig?
Jeg synes, du kører for hurtigt, Jules ...
Jeg vil bare gerne være fremme i god tid. Mistral er temmelig nervøs, ikke?
LIMOGES
Slet ikke! Han er meget modig, men alle heste er følsomme og kan ikke lide at blive tumlet rundt i en bil.

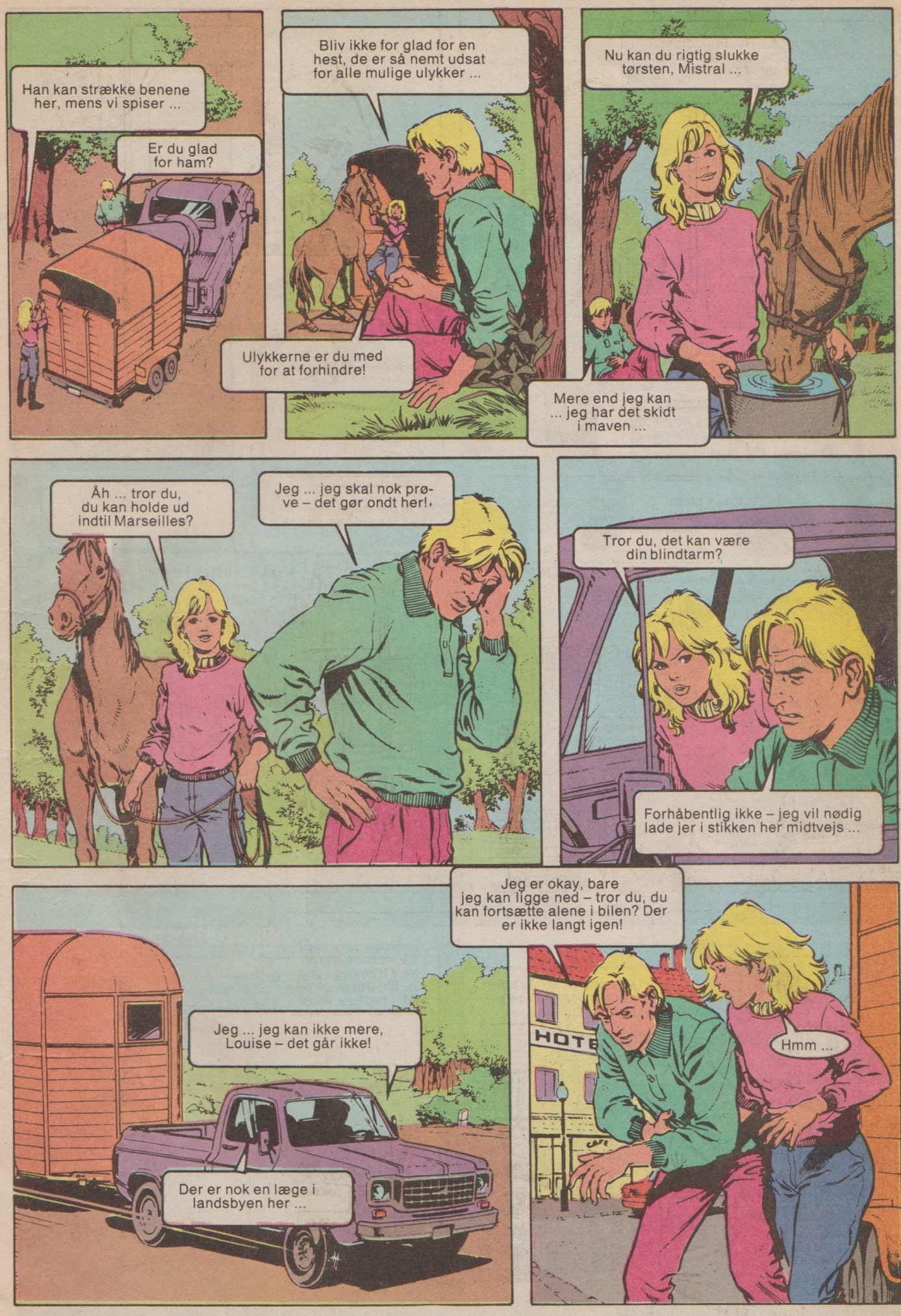
Han kan strække benene her, mens vi spiser ...
Er du glad for ham?
Bliv ikke for glad for en hest, de er så nemt udsat for alle mulige ulykker ...
Ulykkerne er du med for at forhindre!
Nu kan du rigtig slukke tørsten, Mistral ...
Mere end jeg kan ... jeg har det skidt i maven ...
Åh ... tror du, du kan holde ud indtil Marseilles?
Jeg ... jeg skal nok prøve – det gør ondt her!
Tror du, det kan være din blindtarm?
Forhåbentlig ikke – jeg vil nødig lade jer i stikken her midtvejs ...
Jeg er okay, bare jeg kan ligge ned – tror du, du kan fortsætte alene i bilen? Der er ikke langt igen!
Jeg ... jeg kan ikke mere, Louise – det går ikke!
Der er nok en læge i landsbyen her ...
HOTE
Hmm ...

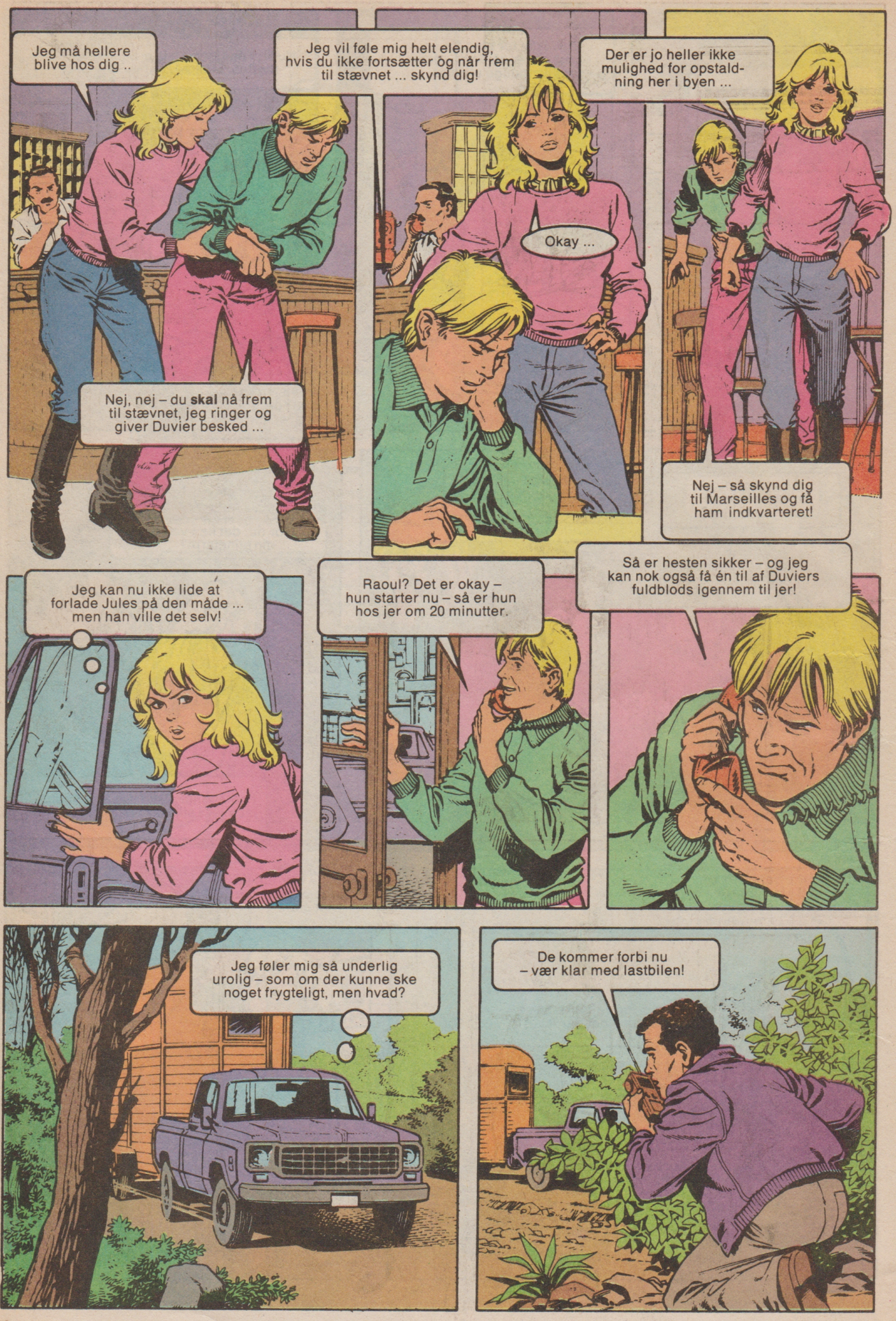
Jeg må hellere blive hos dig ..
Nej, nej – du **skal** nå frem til stævnet, jeg ringer og giver Duvier besked ...
Jeg vil føle mig helt elendig, hvis du ikke fortsætter og når frem til stævnet ... skynd dig!
Okay ...
Der er jo heller ikke mulighed for opstaldning her i byen ...
Nej – så skynd dig til Marseilles og få ham indkvarteret!
Jeg kan nu ikke lide at forlade Jules på den måde ... men han ville det selv!
Raoul? Det er okay – hun starter nu – så er hun hos jer om 20 minutter.
Så er hesten sikker – og jeg kan nok også få én til af Duviers fuldblods igennem til jer!
Jeg føler mig så underlig urolig – som om der kunne ske noget frygteligt, men hvad?
De kommer forbi nu – vær klar med lastbilen!

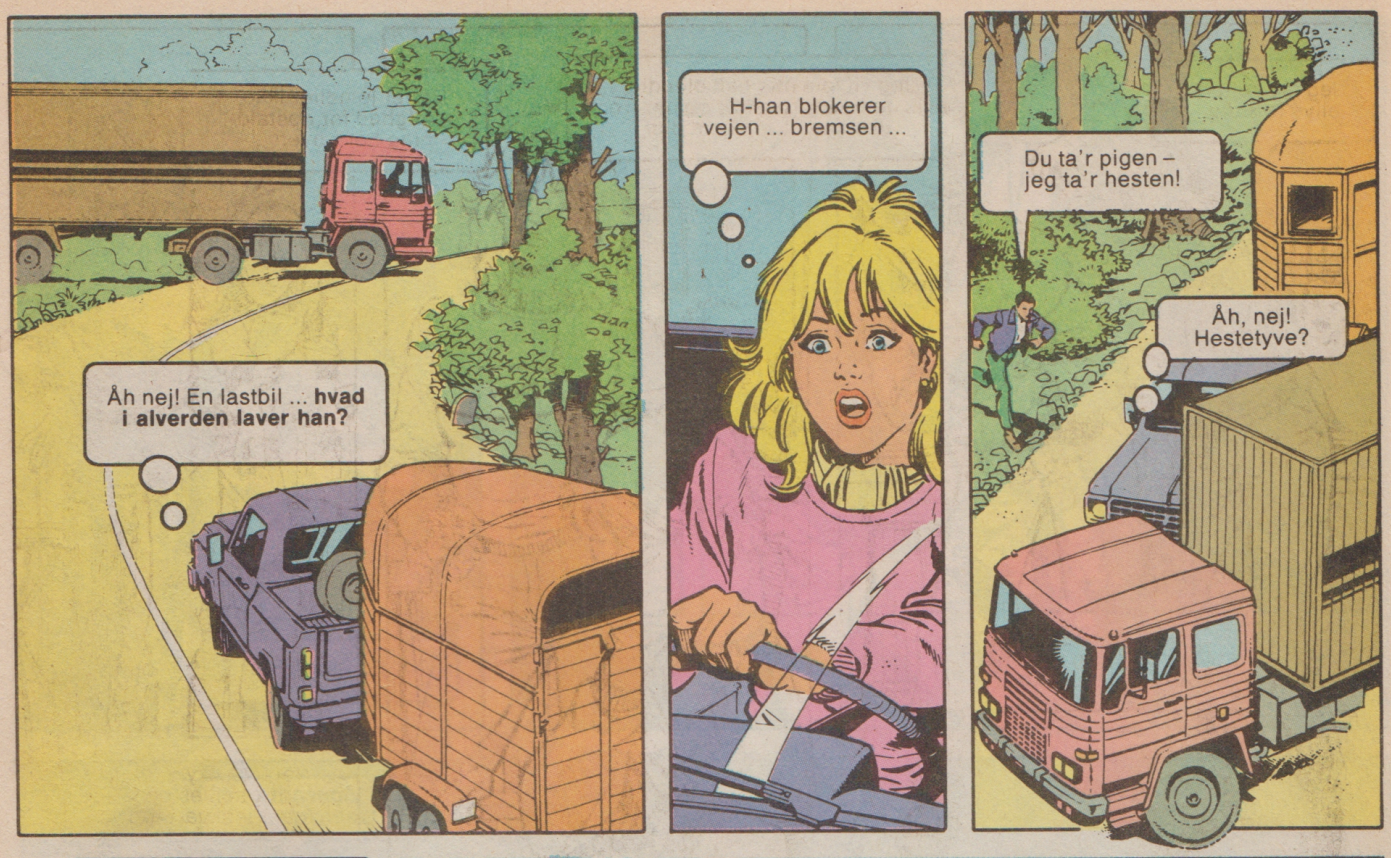
Åh nej! En lastbil ... **hvad i alverden laver han?**
H-han blokerer vejen ... bremsen ...
Du ta'r pigen – jeg ta'r hesten!
Åh, nej! Hestetyve?

Bliv, hvor du er og forhold dig helt rolig, så sker der ikke noget!
Hvad er I ude efter? Mistral?
I kan tro nej! I vover på at røre ham!
Argh!

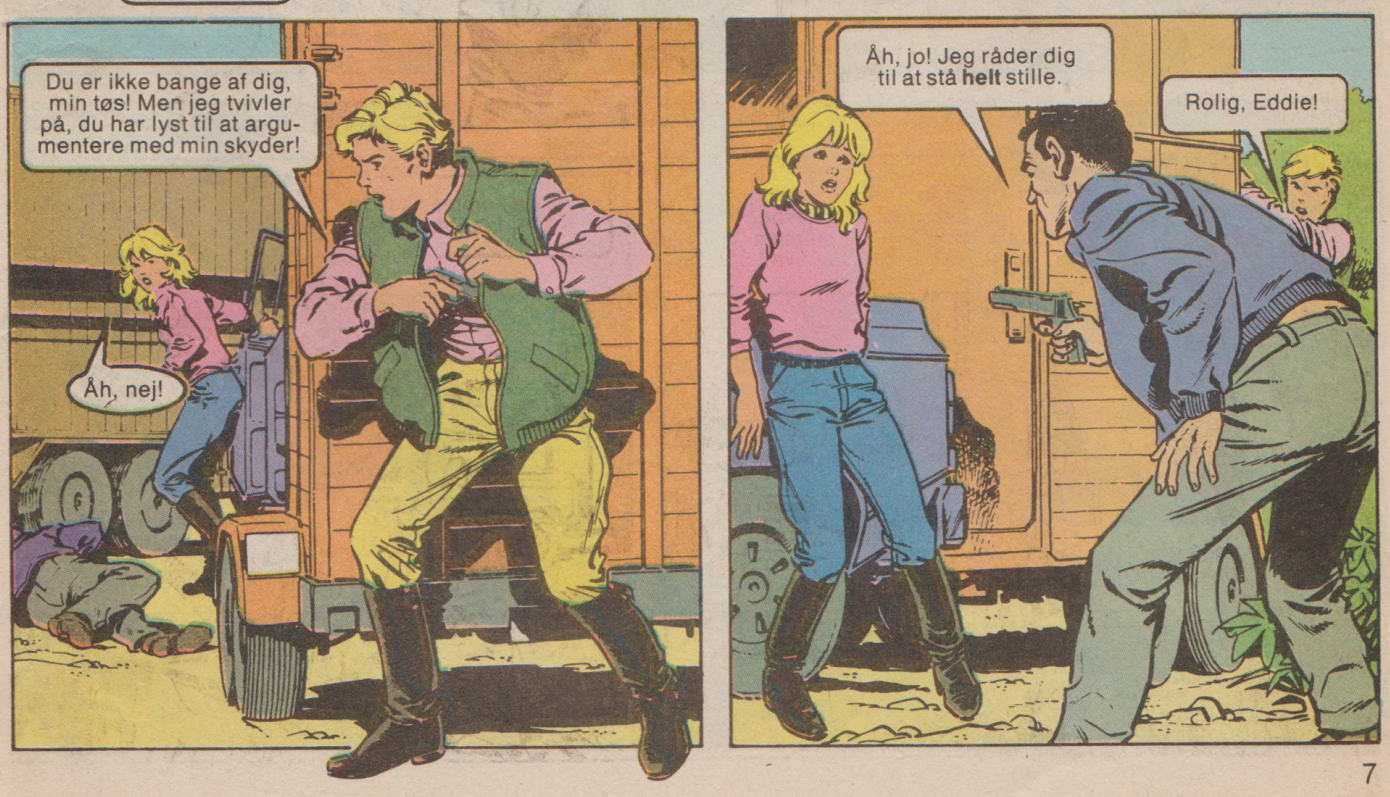
Du er ikke bange af dig, min tøs! Men jeg tvivler på, du har lyst til at argumentere med min skyder!
Åh, nej!
Åh, jo! Jeg råder dig til at stå **helt** stille.
Rolig, Eddie!

Kom så, hest!
Mistral!
Jeg er ligeglad – I får ham ikke – **slip ham!**
Ta' hende, Eddie!
Rolig, tøs! **Vil** du absolut ha' problemer – vi er bare almindelige hestetyve!
Det er en vild krabet!
Ligesom tøsen her ...
I må ikke tage Mistral ... I **må** ikke!
Færdig med alt det vrøvl!
Skyd lige hul i hendes dæk, så hun ikke forfølger os!
Hvad sker der nu med ham?
Det bestemmer vores boss! Vi bringer ham bare hen til et sted, hvor du aldrig kan finde ham igen!

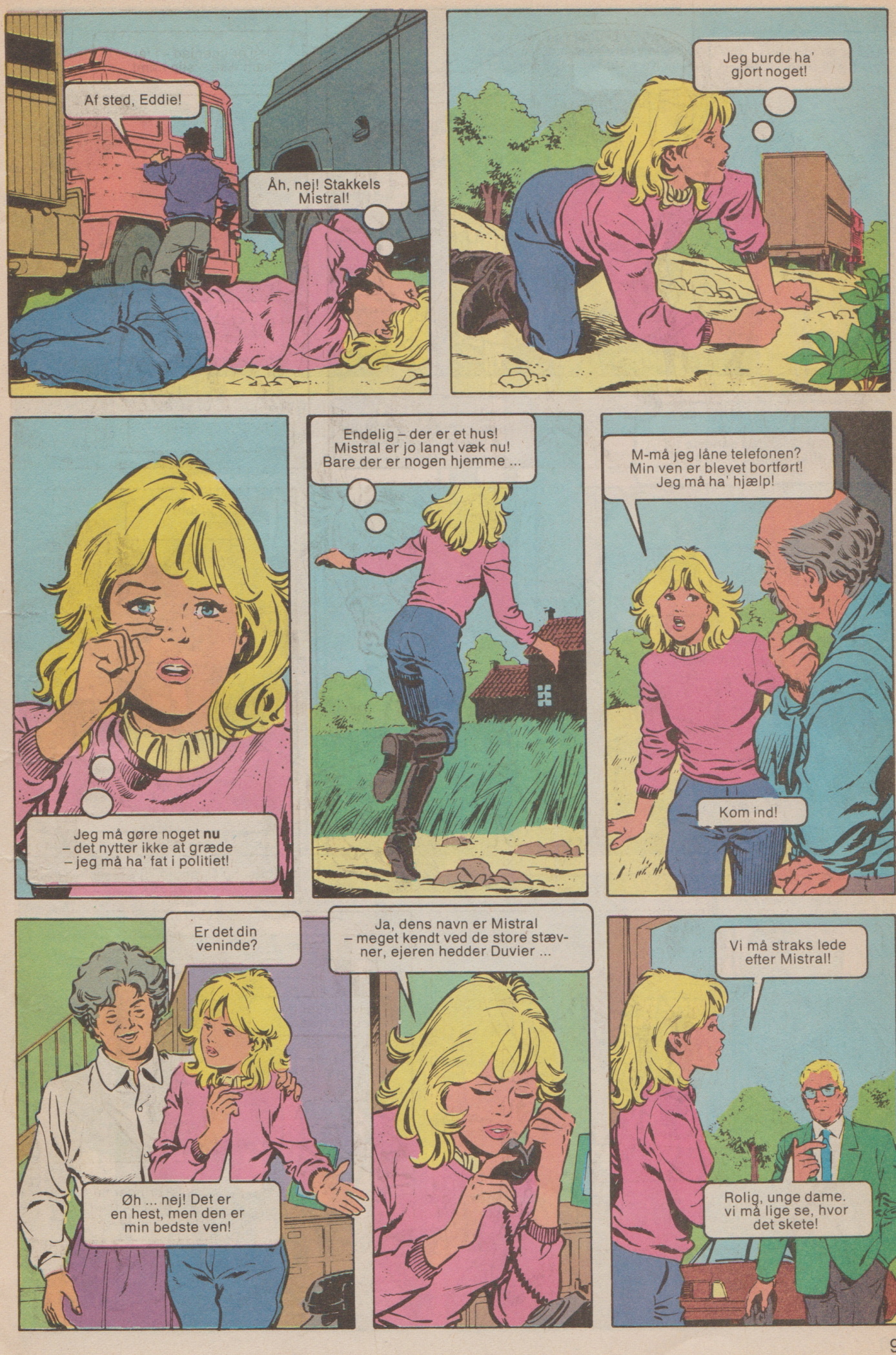
Af sted, Eddie!
Åh, nej! Stakkels Mistral!
Jeg burde ha' gjort noget!
Jeg må gøre noget **nu** – det nytter ikke at græde – jeg må ha' fat i politiet!
Endelig – der er et hus! Mistral er jo langt væk nu! Bare der er nogen hjemme ...
M-må jeg låne telefonen? Min ven er blevet bortført! Jeg må ha' hjælp!
Kom ind!
Er det din veninde?
Øh ... nej! Det er en hest, men den er min bedste ven!
Ja, dens navn er Mistral – meget kendt ved de store stævner, ejeren hedder Duvier ...
Vi må straks lede efter Mistral!
Rolig, unge dame. vi må lige se, hvor det skete!

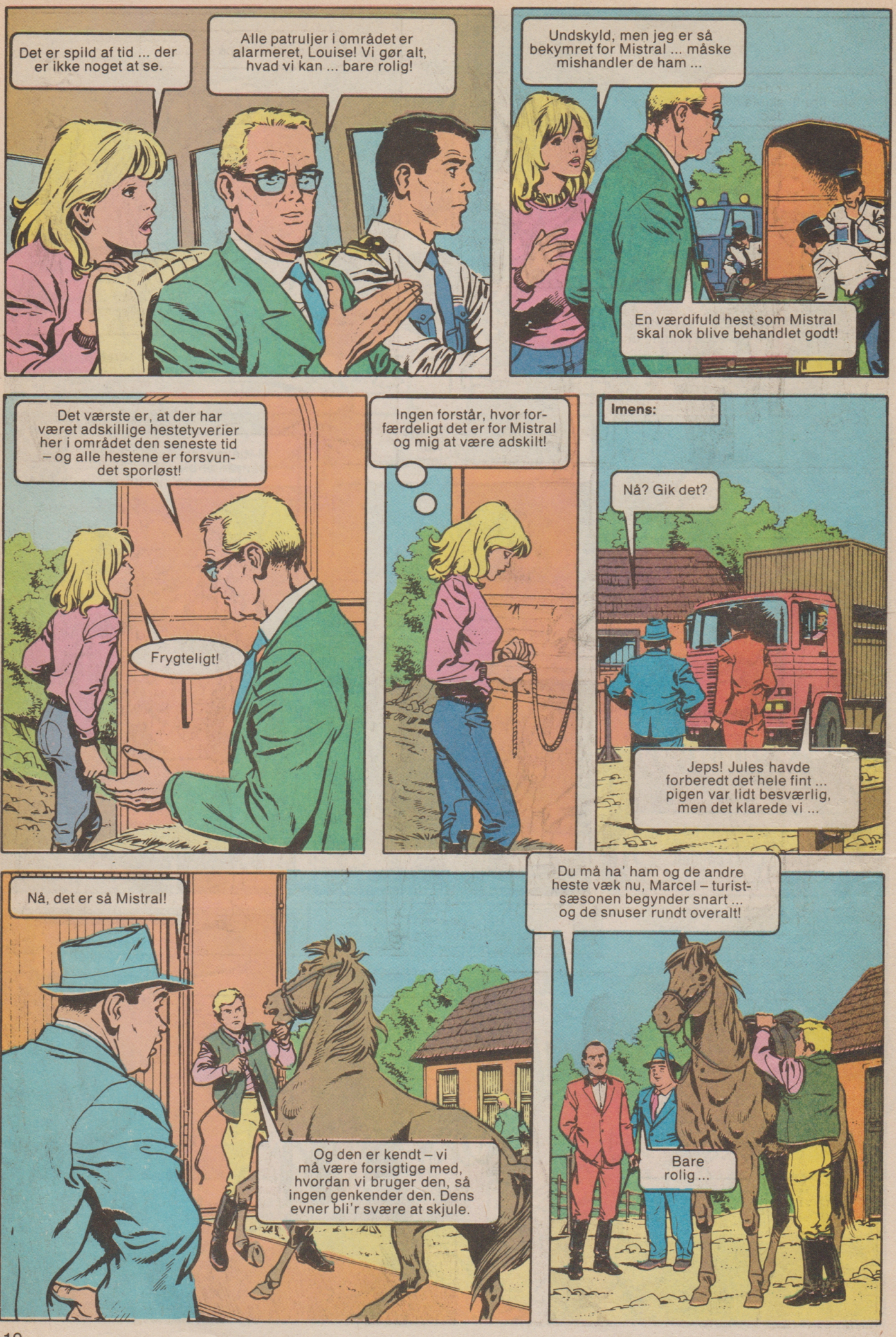
Det er spild af tid ... der er ikke noget at se.
Alle patruljer i området er alarmeret, Louise! Vi gør alt, hvad vi kan ... bare rolig!
Undskyld, men jeg er så bekymret for Mistral ... måske mishandler de ham ...
En værdifuld hest som Mistral skal nok blive behandlet godt!
Det værste er, at der har været adskillige hestetyverier her i området den seneste tid – og alle hestene er forsvundet sporløst!
Frygteligt!
Ingen forstår, hvor forfærdeligt det er for Mistral og mig at være adskilt!
Imens:
Nå? Gik det?
Jeps! Jules havde forberedt det hele fint ... pigen var lidt besværlig, men det klarede vi ...
Nå, det er så Mistral!
Og den er kendt – vi må være forsigtige med, hvordan vi bruger den, så ingen genkender den. Dens evner bli'r svære at skjule.
Du må ha' ham og de andre heste væk nu, Marcel – turistsæsonen begynder snart ... og de snuser rundt overalt!
Bare rolig ...

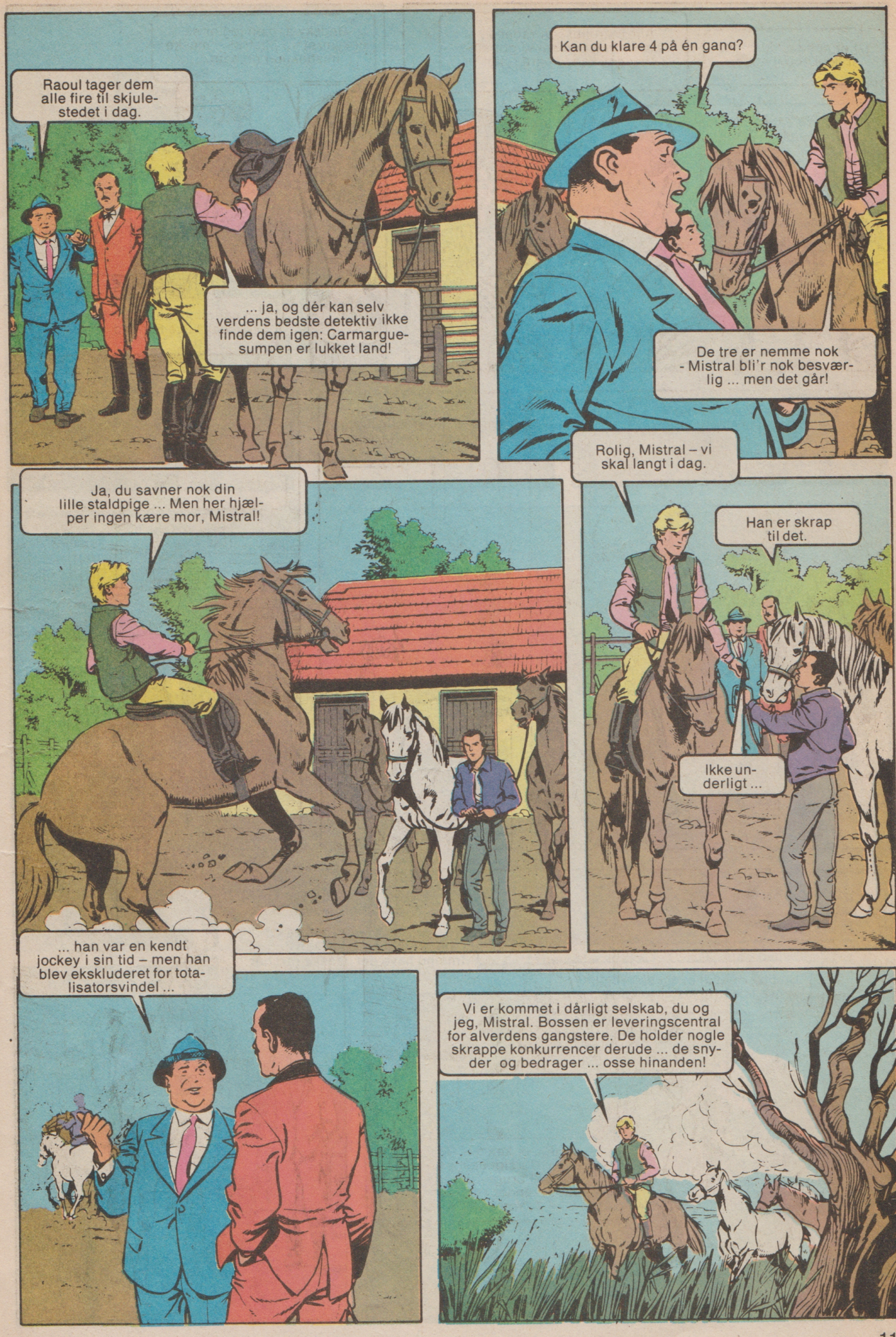
Raoul tager dem alle fire til skjule-stedet i dag.
... ja, og dér kan selv verdens bedste detektiv ikke finde dem igen: Carmargue-sumpen er lukket land!
Kan du klare 4 på én gang?
De tre er nemme nok - Mistral bli'r nok besvær-lig ... men det går!
Rolig, Mistral – vi skal langt i dag.
Han er skrap til det.
Ikke un-derligt ...
Ja, du savner nok din lille staldpige ... Men her hjæl-per ingen kære mor, Mistral!
... han var en kendt jockey i sin tid – men han blev ekskluderet for tota-lisatorsvindel ...
Vi er kommet i dårligt selskab, du og jeg, Mistral. Bossen er leveringscentral for alverdens gangstere. De holder nogle skrappe konkurrencer derude ... de sny-der og bedrager ... osse hinanden!

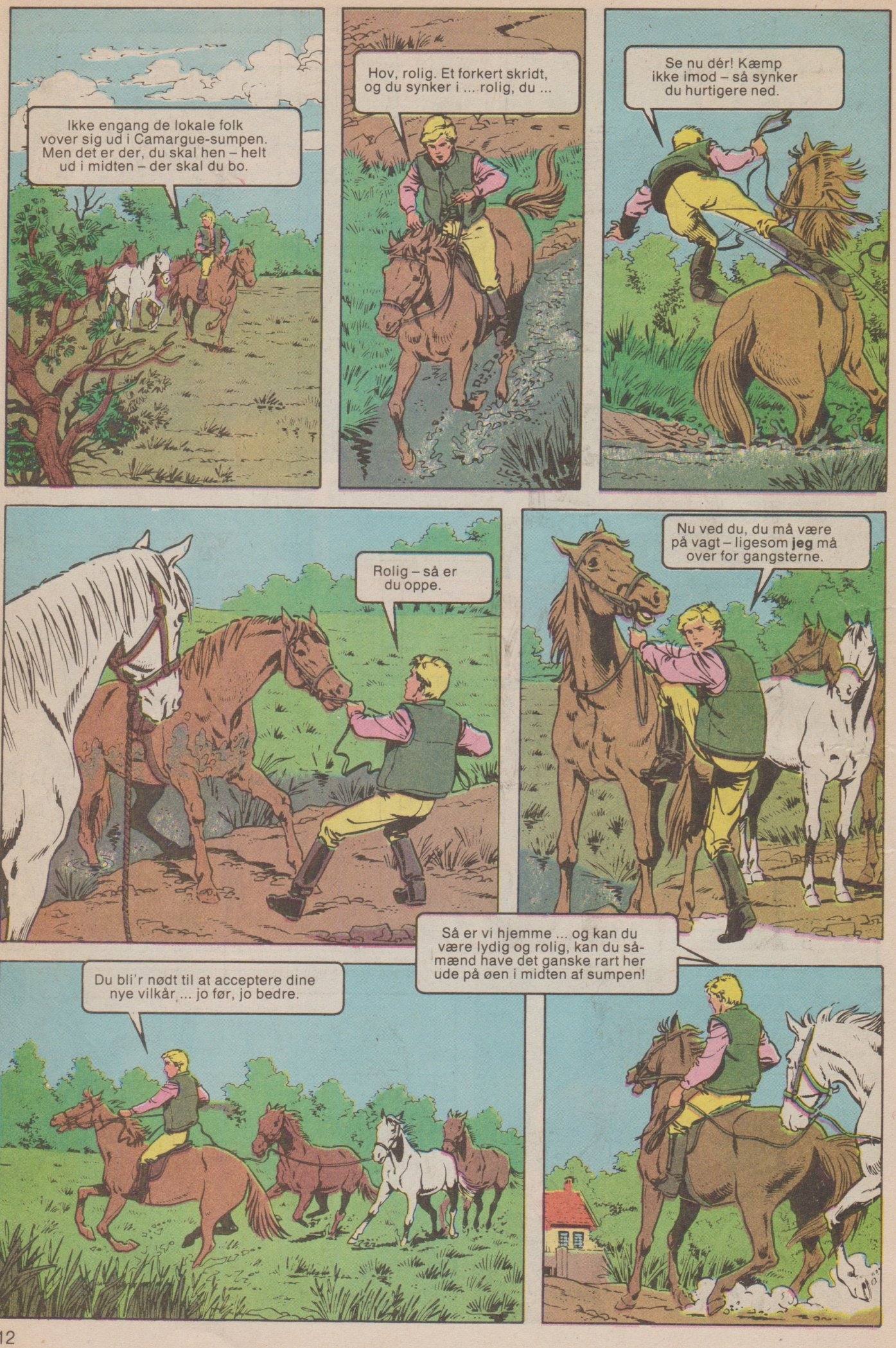
Ikke engang de lokale folk vover sig ud i Camargue-sumpen. Men det er der, du skal hen – helt ud i midten – der skal du bo.
Hov, rolig. Et forkert skridt, og du synker i ... rolig, du ...
Se nu dér! Kæmp ikke imod – så synker du hurtigere ned.
Rolig – så er du oppe.
Nu ved du, du må være på vagt – ligesom **jeg** må over for gangsterne.
Så er vi hjemme ... og kan du være lydig og rolig, kan du såmænd have det ganske rart her ude på øen i midten af sumpen!
Du bli'r nødt til at acceptere dine nye vilkår ... jo før, jo bedre.

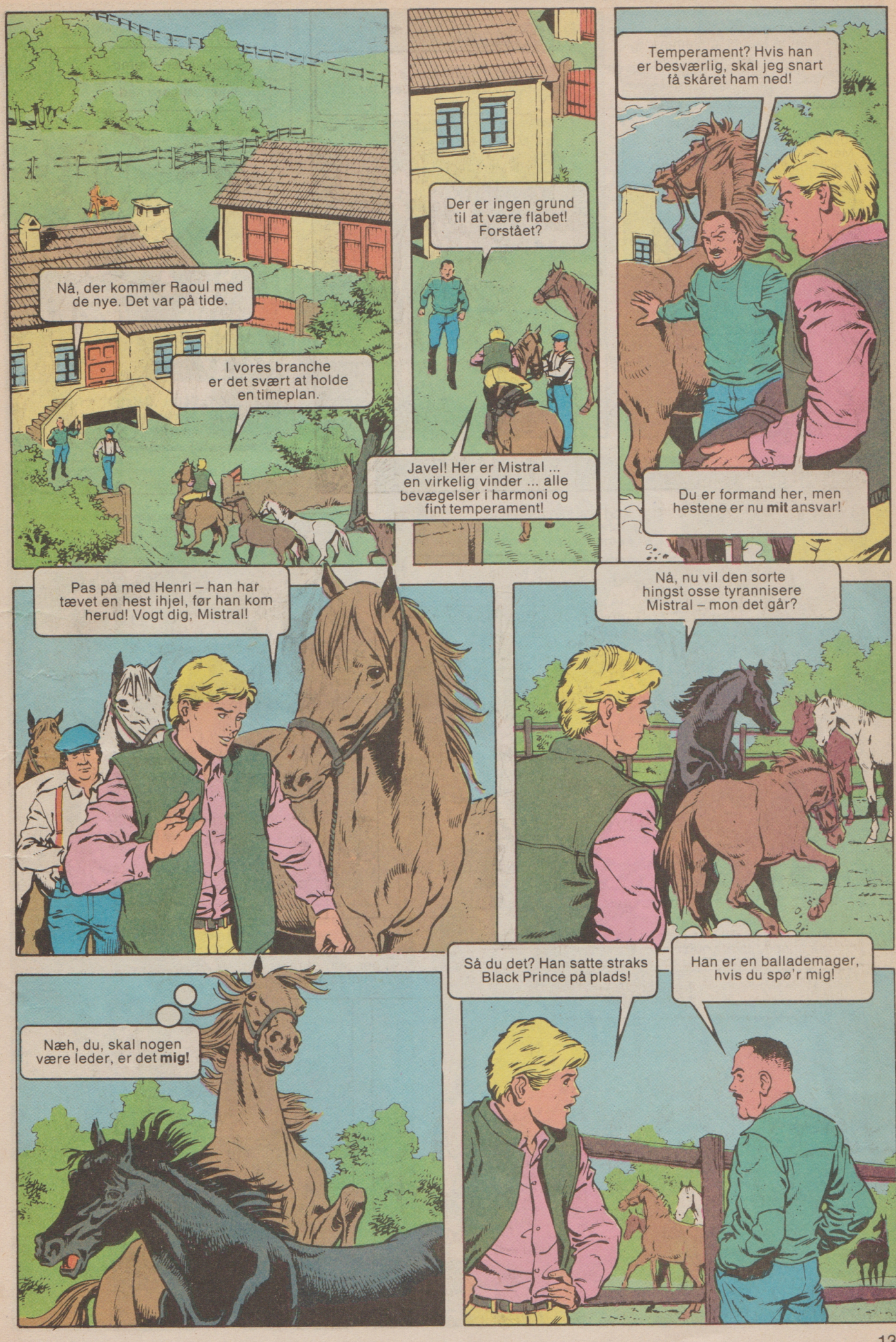
Nå, der kommer Raoul med de nye. Det var på tide.
I vores branche er det svært at holde en timeplan.
Der er ingen grund til at være flabet! Forstået?
Javel! Her er Mistral ... en virkelig vinder ... alle bevægelser i harmoni og fint temperament!
Temperament? Hvis han er besværlig, skal jeg snart få skåret ham ned!
Du er formand her, men hestene er nu **mit** ansvar!
Pas på med Henri – han har tævet en hest ihjel, før han kom herud! Vogt dig, Mistral!
Nå, nu vil den sorte hingst osse tyrannisere Mistral – mon det går?
Næh, du, skal nogen være leder, er det **mig**!
Så du det? Han satte straks Black Prince på plads!
Han er en balladedmager, hvis du spø'r mig!

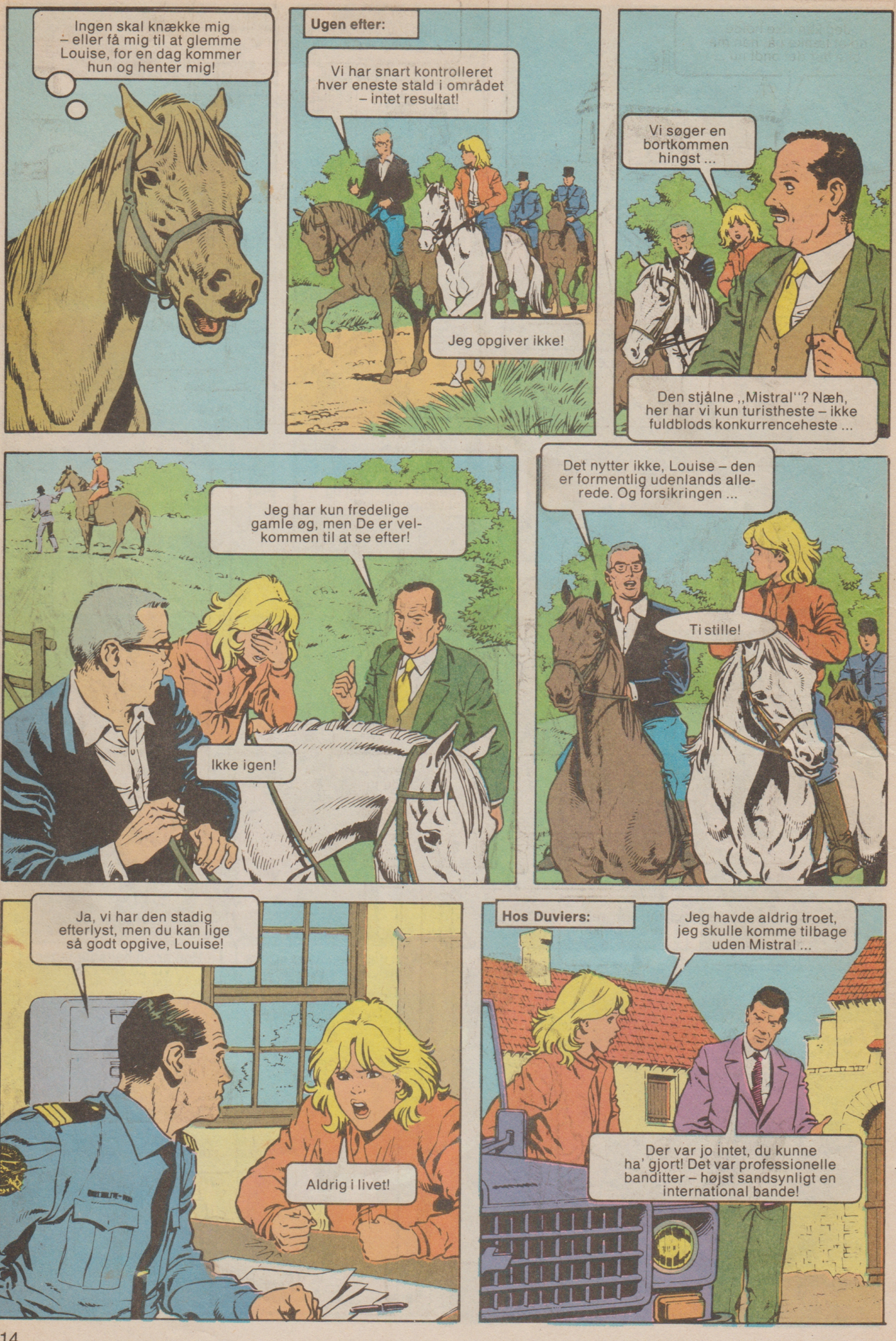
Ingen skal knække mig – eller få mig til at glemme Louise, for en dag kommer hun og henter mig!
Ugen efter:
Vi har snart kontrolleret hver eneste stald i området – intet resultat!
Jeg opgiver ikke!
Vi søger en bortkommen hingst ...
Den stjålne „Mistral"? Næh, her har vi kun turistheste – ikke fuldblods konkurrenceheste ...
Jeg har kun fredelige gamle øg, men De er velkommen til at se efter!
Ikke igen!
Det nytter ikke, Louise – den er formentlig udenlands allerede. Og forsikringen ...
Ti stille!
Ja, vi har den stadig efterlyst, men du kan lige så godt opgive, Louise!
Aldrig i livet!
Hos Duviers:
Jeg havde aldrig troet, jeg skulle komme tilbage uden Mistral ...
Der var jo intet, du kunne ha' gjort! Det var professionelle banditter – højst sandsynligt en international bande!

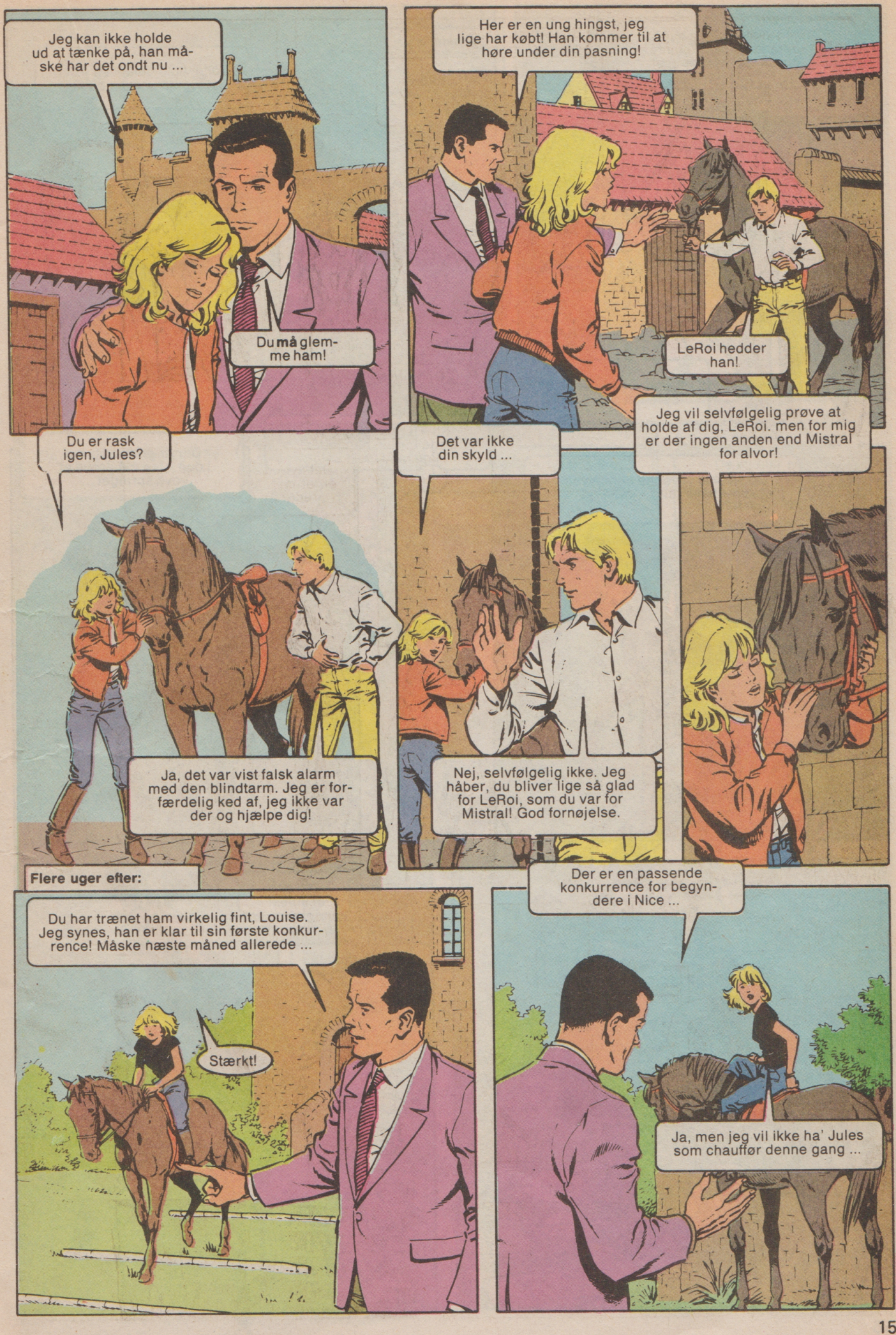
Jeg kan ikke holde ud at tænke på, han måske har det ondt nu ...
Du må glemme ham!
Her er en ung hingst, jeg lige har købt! Han kommer til at høre under din pasning!
LeRoi hedder han!
Du er rask igen, Jules?
Ja, det var vist falsk alarm med den blindtarm. Jeg er forfærdelig ked af, jeg ikke var der og hjælpe dig!
Det var ikke din skyld ...
Nej, selvfølgelig ikke. Jeg håber, du bliver lige så glad for LeRoi, som du var for Mistral! God fornøjelse.
Jeg vil selvfølgelig prøve at holde af dig, LeRoi. men for mig er der ingen anden end Mistral for alvor!
Flere uger efter:
Du har trænet ham virkelig fint, Louise. Jeg synes, han er klar til sin første konkurrence! Måske næste måned allerede ...
Stærkt!
Der er en passende konkurrence for begyndere i Nice ...
Ja, men jeg vil ikke ha' Jules som chauffør denne gang ...

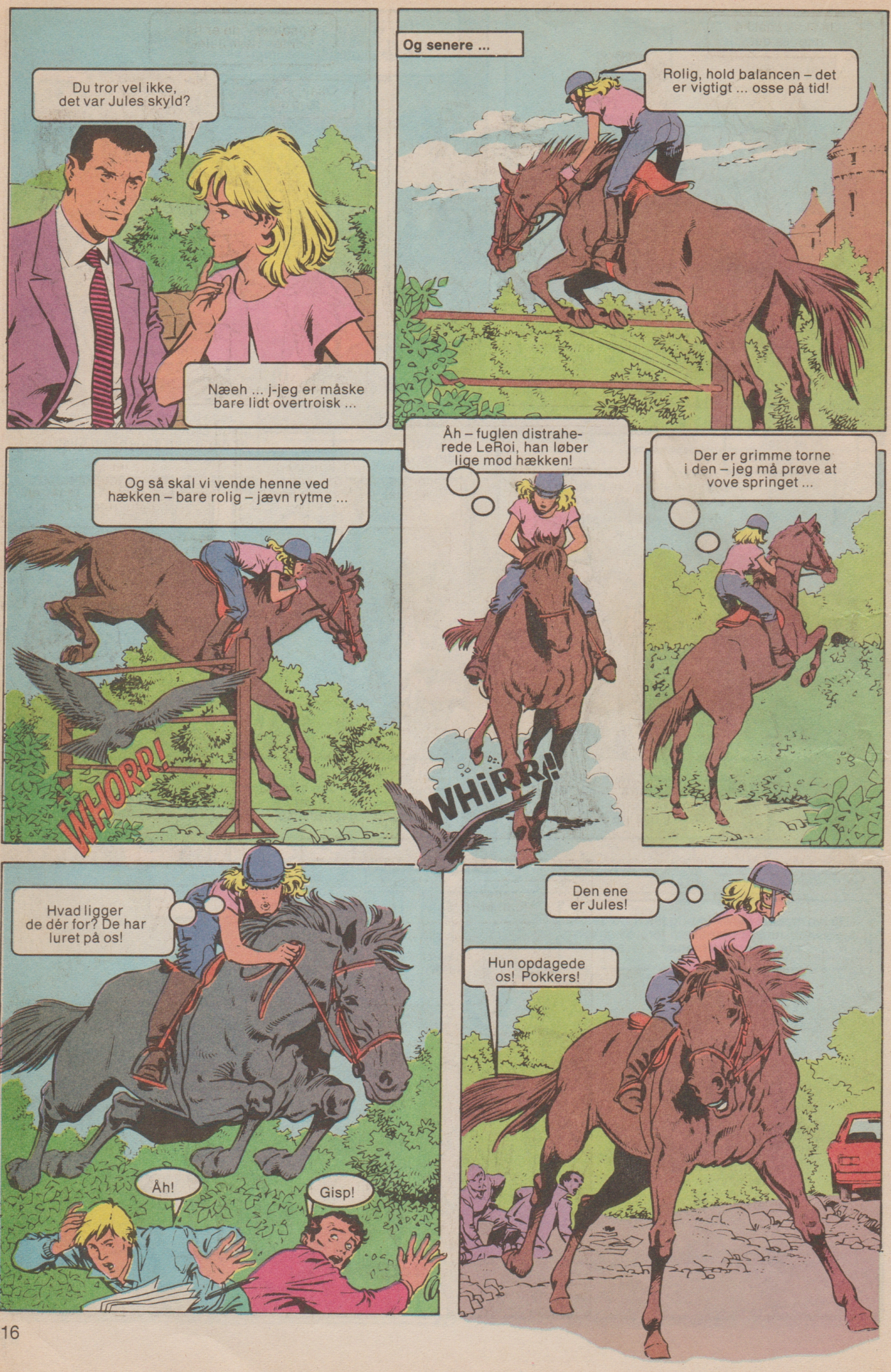
Du tror vel ikke, det var Jules skyld?
Næeh ... j-jeg er måske bare lidt overtroisk ...
Og senere ...
Rolig, hold balancen – det er vigtigt ... osse på tid!
Og så skal vi vende henne ved hækken – bare rolig – jævn rytme ...
WHORR!
Åh – fuglen distraherede LeRoi, han løber lige mod hækken!
WHiRR!!
Der er grimme torne i den – jeg må prøve at vove springet ...
Hvad ligger de dér for? De har luret på os!
Åh!
Gisp!
Den ene er Jules!
Hun opdagede os! Pokkers!

Jeg kan snakke mig fra det.
Nej, du kan ikke – så dumme er de ikke – de gætter sammenhængen med dig og Mistral ...
Banditter – de er banditter, osse Jules!
Okay, jeg ta'r med dig!
Ja, ellers er du færdig!
De har spioneret – taget tid på os og vurderet os!
Politiet efterlyser bilen, men de finder den næppe. Men det var godt, du fandt ud af det om Jules!
De stjæler nok ikke LeRoi nu, men vi tager ingen chancer. Du tager en hemmelig rute til Nice.
3 uger efter:
Så er vi i Nice – men du ser stadig bekymret ud? Vi er jo fremme nu!
J-jeg sidder bare og tænker på min sidste tur!
Du har ikke glemt Mistral?
Ham glemmer jeg aldrig – jeg elsker ham! Han **skal** findes!
Jaja, lige nu må du altså koncentrere dig om LeRoi! Se at få ham installeret, så han kan få ro.

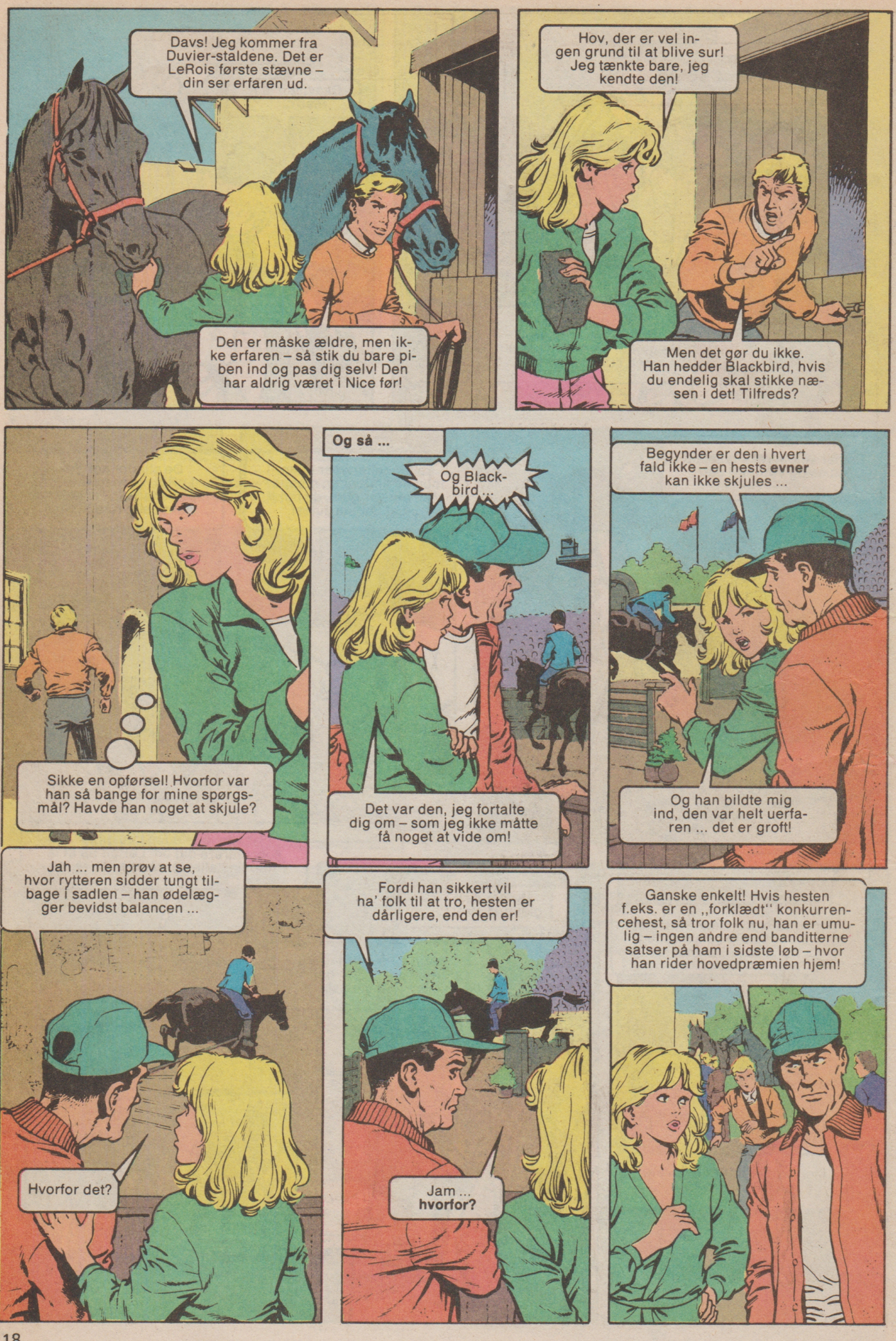
Davs! Jeg kommer fra Duvier-staldene. Det er LeRois første stævne – din ser erfaren ud.
Den er måske ældre, men ikke erfaren – så stik du bare piben ind og pas dig selv! Den har aldrig været i Nice før!
Hov, der er vel ingen grund til at blive sur! Jeg tænkte bare, jeg kendte den!
Men det gør du ikke. Han hedder Blackbird, hvis du endelig skal stikke næsen i det! Tilfreds?
Sikke en opførsel! Hvorfor var han så bange for mine spørgsmål? Havde han noget at skjule?
Og så ...
Og Blackbird ...
Det var den, jeg fortalte dig om – som jeg ikke måtte få noget at vide om!
Begynder er den i hvert fald ikke – en hests **evner** kan ikke skjules ...
Og han bildte mig ind, den var helt uerfaren ... det er groft!
Jah ... men prøv at se, hvor rytteren sidder tungt tilbage i sadlen – han ødelægger bevidst balancen ...
Hvorfor det?
Fordi han sikkert vil ha' folk til at tro, hesten er dårligere, end den er!
Jam ... **hvorfor?**
Ganske enkelt! Hvis hesten f.eks. er en „forklædt" konkurrencehest, så tror folk nu, han er umulig – ingen andre end banditterne satser på ham i sidste løb – hvor han rider hovedpræmien hjem!

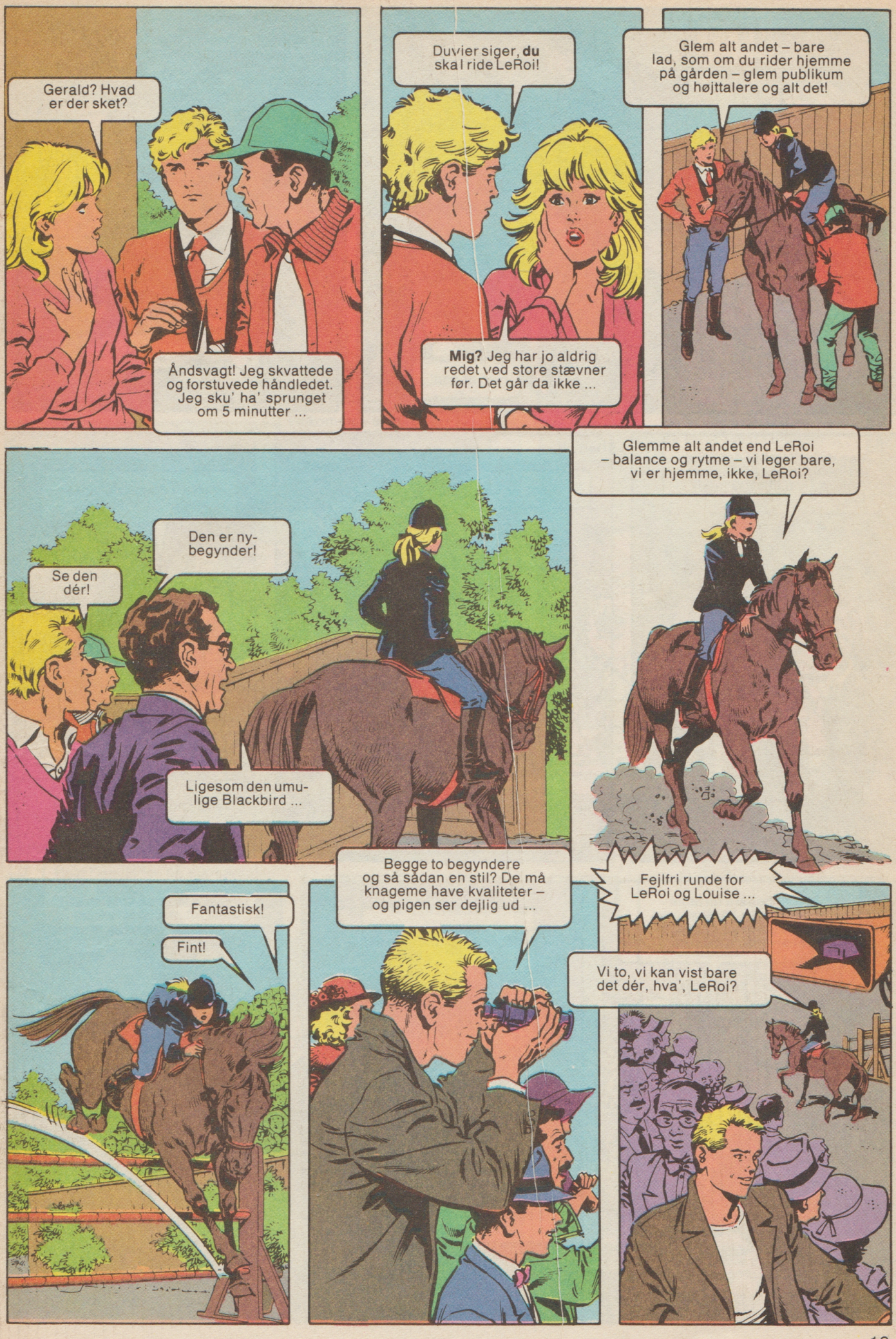
Gerald? Hvad er der sket?
Åndsvagt! Jeg skvattede og forstuvede håndledet. Jeg sku' ha' sprunget om 5 minutter ...
Duvier siger, du skal ride LeRoi!
Mig? Jeg har jo aldrig redet ved store stævner før. Det går da ikke ...
Glem alt andet – bare lad, som om du rider hjemme på gården – glem publikum og højttalere og alt det!
Glemme alt andet end LeRoi – balance og rytme – vi leger bare, vi er hjemme, ikke, LeRoi?
Se den dér!
Den er ny-begynder!
Ligesom den umulige Blackbird ...
Fantastisk!
Fint!
Begge to begyndere og så sådan en stil? De må knageme have kvaliteter – og pigen ser dejlig ud ...
Fejlfri runde for LeRoi og Louise ...
Vi to, vi kan vist bare det dér, hva', LeRoi?

Du kan snart få mit job, Louise!
Sluidder!
Hun er sød!
Davs, jeg hedder Claude – det var stærkt sprunget!
Davs!
Jeg er inviteret til den lokale rideforenings fest i aften – har du lyst til at gå med?
Jo, tak!
Den aften:
Rider du?
Egentlig ikke ... jeg er ansat i et forsikringsselskab – men er blevet sat på opgaven med de mange hestetyverier her i området.
Hva'? Jeg var staldknægt for Mistral ...
Så kan du måske hjælpe mig med nogle oplysninger?
Jeg vil hellere fortælle dig om hesten i boksen ved siden af LeRoi ... der er noget mystisk med den!
Jacque mener, den måske er stjålet – de skjuler i hvert fald noget.
Tror du, den er farvet? Det er den nemmeste måde at gemme en stjålet hest på. Ska' vi kigge på den?
Hvis den er stjålet, ku' den måske lede os til Mistral?
Det var netop det, jeg tænkte ... kryds fingre!

Blackbird?
Han kan jo hedde hvad som helst. Du kan sikkert afsløre, hvis den er en anden ... Prøv!
Og farve – billig kvalitet endda ...
Jah ... her på flanken er et mærke blevet ændret ...
Den er altså stjålet?
Næste dag i Camargue-sumpen ...
Velkommen til Europas bedste skjulested ...
Er underholdningen parat?
Ja! Vi følger efter dem, når de kører hjem i morgen ...
Ja, alle vores stjålne heste er klar til privat konkurrence ... De kan glæde Dem!
Ja, mine venner er storspillere, ved De!
Hold Dem inden for markeringen – ét skridt ved siden af, og De risikerer at synke i sumpen! I dag er stien markeret til ære for Dem ...
Nå, og her er så favoritten – en flot hestebøf, hva'?!
Ja, det er Mistral – den er værd at satse på, kan jeg godt fortælle. Raoul rider ham.
Jeg synes ikke ...
Du bliver ikke betalt for at have meninger – kun for at ride for de folk dér ...

Købes
Velholdt rideslips, 100 kr. En ponypude med gjord, stigremme og stigbøjler (gjorden skal være 95 cm), 400 kr. Hvis du har et mønster på en ridejakke str. 12/14 år, jeg kan låne, bliver jeg overglad. Skriv til
Maria Bentsen, Blanshovedvej 5, 4930 Maribo.
PS! Jeg vil gerne have nogle penneven/inder på 12-14 år. Jeg har to ponyer. Idoler: Roxette, Sabrina, Madonna, Thomas Helmig m.fl.

Hej!
Er der mon nogen, der har en pony på 135-140 cm i stang til salg? For så vil min nabo og jeg tage os godt af den. Den må gerne være begyndervenlig og trafikvant. Jeg har gået til ridning i ca. 2 1/2 år i alt og har passet pony før. Din ponys race er lige meget, bare det ikke er en nordbagge eller islænder. Det skal være en vallak eller hoppe. Prisen skal være omkring 4-5.000 kr., og der må gerne være sadel og hovedtøj med, men det behøves ikke. Alle får svar. Det må meget gerne være i Holbæk området, men det er ingen betingelse. Du må gerne holde kontakt med din pony, hvis du vil. Min adresse er
Tanja Pedersen, Holbækvej 78, Undløse, 4340 Tølløse.

Købes
Et par sorte eller grå ridebukser med sort læderbag, str. 14 år, benlængde: 100 cm, liv: 66 cm. Jeg vil give 100-150 kr. for dem. De skal være meget velholdte. Hvis jeg ikke kan passe dem, vil jeg kunne sende dem tilbage og få pengene igen. Jeg betaler porto. Skriv til
Sanne Stitz, Søborg Hovedgade 6, 8., 2860 Søborg.
Eller
Sinne Gram, Vangedevej 167, 2860 Søborg.

RIDELEJR

SØNDERGAARDS RIDECENTER

Oplev en dejlig ferie pa hesteryg. Serios undervisning under betryggende og godkendte forhold. Ridehus 20 · 40. spring og dressurbaner. dejlige terrænforhold. Du far egen hest og der er masser af spændende aktiviteter. Egen hest pony kan medbringes. Ring eller skriv efter nærmere oplysninger.

Søndergaard
v/Berit Kronborg Jørgensen
Bakkevej 19. 9690 Fjerritslev
Tlf. 98 21 23 05

Købes
Mørkeblå ridebukser, str. 8-10 år. Venlig hilsen
Louise Thomsen, Jaruplundvej 51, Bov, 6330 Padborg.

Sælges
Et par velholdte læderridestøvler, str. 39, 150 kr. Et par velholdte, hvide ridebukser, kun brugt få gange, skind ved knæ, str. 38, 150 kr. Du betaler porto.
Lene Petersen, Rosengården 84, 4990 Sakskøbing.

Sælges
Sort combi 16" formskåret underlag, 75 kr., og sort 105 cm gjord, 70 kr. Begge dele kun brugt få gange. Velholdt lyserød "full" grime, 50 kr. Hvidt teddybearovertræk til ponyhovedtøj, kun brugt få gange, 5 kr. Velholdt sort ponyhovedtøj med messingbeklædning på næse- og pandebånd + ponybid, 250 kr. Du betaler porto. Henvendelse
Helle Krag, Lokesallé 53, 8700 Horsens.

Sælges
Et par grå ridebukser med stof ved knæ, str. 170/73 om livet, kun brugt ét år, nypris: 338 kr. Nu: 150 kr. Ridehjelm m/hagebeskytter, str. 158, nypris: 425 kr. Nu: 200 kr. Ridehjelmen er kun brugt et halvt år. Skriv til
Michelle Clemmensen, Bryggergården 19, 2600 Glostrup.

Sælges
Sort sadel, 17", kun brugt få gange, stigbøjler, -remme og underlag medfølger. Pris: 900 kr.
Kirsten Meyer, Henriksholmsallé 18, 2950 Vedbæk.

Sælges
Wembley ridestøvler, str. 39, pæne og velholdte, 150 kr.
Pernille Hansen, Frydenhøjparken 29, 2650 Hvidovre.

Sælges
Araber/lipizzaner, vallak, 7 år, 153 cm i stg., går LB-LA dressur, gråskimmel, sød og kærlig, har ID-bevis og er vacc., kun til rutineret og seriøs rytter, 18.000 kr.
Marianne Brydov, Fjordvænget 4, 4581 Rørvig.

PONYGÅRDEN

Verdens bedste rideferie
på Ponygården i Fredensborg. Søde små ponyer, store ædle heste, den aktive ferie for heste-tossede børn og unge, i hyggeligt miljø. Ingen vil hjem igen!
Week-end- og ferieophold.
Oplysning, tilmelding, brochure
Telf. 42 28 13 06

Sælges
Et par klokker, som desværre er for store til min hest. De er ca. 21,5 cm i kodeleddet, hvide og med en smart og let lukning. Kun brugt få gange. Nypris: 380 kr. Nu: 200 kr.
Karina Toft, Spiræavej 16, 8462 Harlev J.

Hej!
Vi er to søde ponyer, som leder efter en ny ejer, da vores nuværende er kommet ud i erhvervslivet og derfor ikke har tid. Vi er begge to kat.II (som I kalder det) og er altså mor og datter på henholdsvis 13 og 7 år. Vi er trafikvante og kan både springe og gå dressur, og så er vi vældig søde og flotte. Vi vil altså kun sælges til private, da vi er ret forkælede.
Janni J. Jørgensen, Valorevej 31, 4130 Viby Sj.

Sælges
Rasmus f. 3/5-1989, shetlænder/dartmoor. Pris: 1.200 kr.
Nina Langeland, Trunderup Dongsvej 36, 5772 Kværndrup.

Sælges
Welsh mountain pony, 3 år, brun, ca. 110 cm, ryttervant. En rigtig lille charmetrold, der skal ses. Endvidere sælges en 2 år gammel kat.II pony, rød med blis og fire hvide sokker, lovende springemne. Kan evt. leveres.
Jette Weinreich, Rugtvedvej 18, 4470 Svebølle.

Efterlysning!

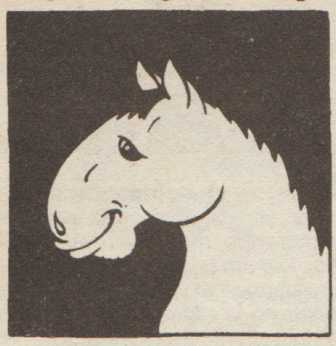

Skriv til:

**PENNY, Serieforlaget,
Postbox 2466, Vognmagergade 11,
1148 K**

Hjælp mig med at finde Santo!!!
Jeg søger med lys og lygte efter Santo. Han er en lille welsh mountain pony på ca. 125 cm i stang. Han er hvid og lidt tyk. Hans man, hale og pandelok er meget tynd, og hans pandelok er meget kort. Han har en tendens til altid at være beskidt. Han kan godt finde på at bide eller sparke ud efter en. Han kom fra Ørholmgård i Ørby i Nordsjælland. Han blev solgt i oktober 1989. Han blev vistnok solgt til Tisvilde. Hvis du kender ham, rider på ham eller for den sags skyld ejer ham, så vær meget venlig at skrive til mig, for jeg savner ham sådan.
Sara-Maria Rasmussen, Englodsvej 2, 3210 Vejby.
PS! Verdens største buk til Cecilie, Anne Sophie, Trine, Sissel og Rikke.
PPS! Jeg søger også Penny-venner eller -veninder.

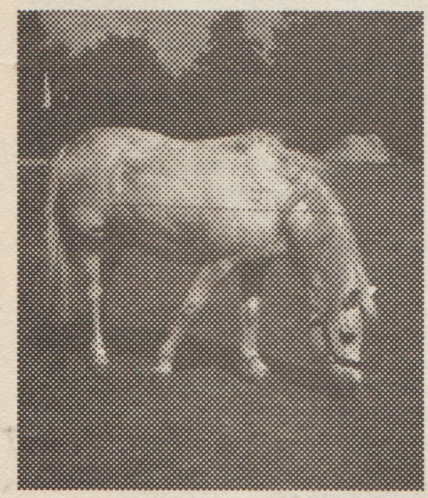

Enghøjs Ponyclub
har herlig rideferie for børn, 8-15 år, 3 timers daglig ridning. God undervisning. Hyggelige, godkendte lokaler og sovesale.
Pålidelige kvalitetsponyer af god størrelse. Bedste strand og rideterræn – Sejrøbugten. 19 års godt renomme med ridelejre.
Brochurer: 53 49 13 38

Donna!
Er du den heldige ejer af Donna? Vi er to piger, som har passet hende, da hun stod på Holstebro Rideskole. Hun blev solgt på en auktion i Sønderjylland fredag, den 16. februar. Hun er en gråskimlet hoppe på 10 år, og hun er 161 cm i stang. Hun kan ikke lide at blive striglet og er lidt sur, når hun får mad. Da hun blev solgt, var hendes ene bagben blåt og var lidt hævet. De øverste 10 cm af hendes man strittede, da hun blev solgt. Hun er god til dressur, men meget stiv i venstre side. Hvis du er den heldige ejer eller ved, hvor hun er, så skriv til os, da vi savner hende meget.
Liselotte Espersen, Havrevænget 5, 7500 Holstebro.
Eller
Jette Rasmussen, Poppelallé 175, 7500 Holstebro.

Kender du denne savnede pony?
Navn: Tasja. Race: new forest (type B). Alder: ca. 5 år, da hun blev solgt. Køn: hoppe. Højde: ca. 140 cm. Farve: rødbrun med en bred blis og sort og en lille smule kødfarvet mule. Hun har haft brækket næseryggen, så hun har en bule på den. Hun har en gullig man og hale og en lidt mørkere pandelok. Hvide sokker på forbenene og højre bagben. Temperament: i stalden er hun sød og omgængelig. Når hun er ude at ride, kan hun godt være stædig, men det er også sket, at hun har fået et flip! Evner: god til dressur (hænger lidt på biddet), kan også springe, men kan godt være bange for farvede bomme. Afkom: 11/2-2 årig føl (hingst). Han er en blanding af new forest/hannoveraner og hedder Tarzan. Hun blev solgt fra Ringstedhus Ridecenter til en herregård. Skriv til
Kristina Poulsen, Gl. Byvej 84, 5792 Årslev.

Hvem har redet Laura til?
Laura er en brun hoppe med sort man og hale og en sok på venstre bagben. Hun er ca. 152 cm i stang. Jeg har fået hende fra en mand i Vonge. Da hun blev redet til, var hun fire år. Hun havde et hingsteføl, som hed Hannibal. Hun er sød og rolig og bider og sparker ikke. Hun kunne ikke så meget, da jeg fik hende. Hvis du har redet hende til eller bare har kendt hende, ville jeg blive meget glad, hvis du/I ville skrive til mig, da jeg gerne vil vide noget om hendes fortid.
Karen Nielsen, Kildevældsvej 35, 7100 Vejle.
PS! Skriv også, selvom du er i tvivl.

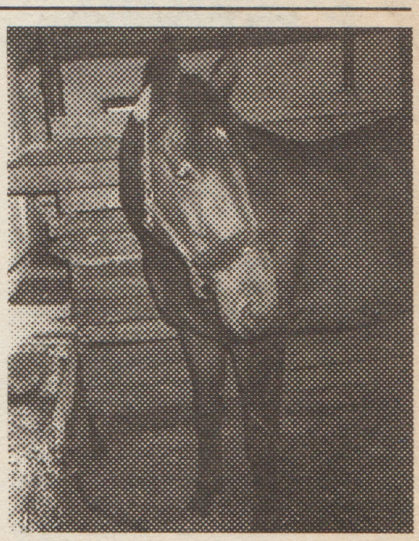

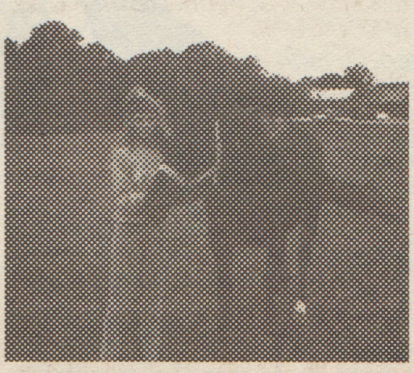

Se her!
Kender du den vidunderlige hoppe på billedet? Har du ejet, passet eller bare kendt hende, vil jeg gerne høre fra dig. Du kunne f.eks. fortælle mig noget om hende, og hvis du savner hende, kan du komme og besøge hende. Hun har vist været springhest og hed vist også Chagall dengang. Af aftegn kan jeg fortælle, at hun har en hvid sok med zebrastribet hov på venstre bagben. Skriv til
Tina Aavang, Sløjen 7, 2670 Greve.

Se her!
Jeg vil gerne passe en pony i Aalborg-området. Den skal være sød, rolig og ikke alt for stor (jeg er selv 150 cm høj), dog over 130 cm i stang. Skriv til
Sandra Dahl, Skovtoften 7, 9000 Aalborg.
PS! Jeg har redet i 2 år.

Se her!
Jeg er en pige på 13 år, som gerne vil passe (evt. ride) din hest/pony. Jeg har gået til ridning i 4 år og har taget 1. og 2. ridemærke, så jeg kender en del til hestens pasning. Jeg er ca. 165 cm høj og vejer ca. 50 kg. Hilsen
Louise Lauritsen, Råvænget 8, 2880 Bagsværd.

Stop her!
Jeg er en pige på 11 år, som meget, meget gerne vil passe din hest/pony. Jeg kan desværre ikke ride den, da jeg desværre ikke kan ride. Men jeg kan strigle den og rense hove osv. Du skal helst bo i Guderup eller omegn. Hvis jeg må, så skriv til
Ritt Larsen, Møllebakken 45, Guderup, 6430 Nordborg.
PS! Den skal gerne være rolig.

Hjælp tilbydes!
Har du ikke længere tid til din hest/pony, vil jeg meget gerne hjælpe dig med at strigle, muge ud osv. (evt. ride). Din hest/pony skal helst stå i Skælskør og omegn, men helst kun 2-3 km væk. Skriv til
Kristina Christiansen, Kongeåsen 114, 4230 Skælskør.

Hjælp mig og mine ponyer!
Jeg er en pige på 15 år. Jeg har to ponyer, som hedder Lady (5 år) og Mister (4 år). De er 135 cm i stang. Hvis du kunne tænke dig at ride på dem eller én af dem, så læs videre! Det kommer ikke til at koste noget. Men betingelsen er, at du selv kan strigle og sadle op, og at du selv sørger for transport til mine ponyer og hjem igen. Skriv til
Pia Andersen, Engvej 10, 7361 Ejstrupholm.
PS! Ejstrupholm ligger i nærheden af Brande og Ikast.
PPS! Du må ride lige så tit, du vil.

Passer søges!
Da jeg skal på efterskole næste år, søger jeg én, der vil passe min pony. Han bliver din fra den 1. december 1990. Du må have ham opstaldet, hvor du vil. Du skal bare selv betale alt. Hvis der bliver tale om store dyrlægeregninger, kan vi selvfølgelig dele beløbet, men ellers er alle udgifterne dine. Du må starte allerede nu med at ride ham 1-2 gange om ugen, hvis du altså bor i nærheden. Ellers kan du jo komme i nogle weekender. Du må få ham på prøve i en måned, og når mit efterskoleophold er slut, vil du sikkert kunne fortsætte med at passe ham. Du må starte stævner og få undervisning lige så tosset, du vil. Du må selvfølgelig også lade være, hvis du hellere vil det. Min pony er en kvik nordbagge-vallak på 6 år. Han er, synes jeg selv, meget charmerende, men også ret fræk. Han er ca. 136 cm høj og spinkelt bygget af en nordbagge at være. Nu går han LC2 dressur og LA spring, men hvis du vil, kan du godt få ham højere op.
De eneste betingelser er, at du er over 10 år og har et roligt temperament. Du behøver ikke at have redet særlig længe, bare du ikke er bange for noget. Skriv til
Karen C. Larsen, Hovedvejen 20, 5750 Ringe.

Hør her!
Kunne du ikke tænke dig at lade mig passe eller få halvpart på din pony? Jeg vejer 42 kg og er 156 cm høj og 13 år. Jeg vil komme 2-3 gange om ugen. Prisen må vi drøfte. Jeg har redet i ca. 2 år. Hvis du er interesseret, så ret dig op i lænestolen, fat pen og papir og krads et par linjer ned til
Lone Heeschen, Møntmestervej 34, st.th., 2400 København NV.

Se her!
Jeg er en pige på snart 13 år, som godt kunne tænke mig at have halvpart i din hest/pony. Den skal være rolig i stalden. Jeg vil gerne ride den 3 gange om ugen og give 350-400 kr. om måneden. Jeg har redet et stykke tid, men jeg er ikke perfekt. Jeg er meget lærenem, hvis du vil lære mig noget?! Den skal helst stå i Ringkøbing området, men skriv alligevel.
Helle Nielsen, Tromsøvej 24, 6950 Ringkøbing.

Til alle hesteejere!
Mangler du tid til at passe og ride din hest/pony, er jeg meget interesseret, og hvis det kan lade sig gøre, vil jeg gerne købe halvpart. Jeg er 12 år, og jeg kan godt undervise lidt. Jeg har redet i 7 år og har været med til 4 stævner. Du/din hest må ikke bo mere end 5-6 km fra Hørning. Jeg kan komme 4, måske 5 gange om ugen. Det er lige meget, hvor stor hesten/ponyen er. Hvis du er interesseret i mig, så skriv til
Janne Hjorth Rasmussen, Syrenvænget 14, 8362 Hørning.

Halvpart søges!
13-årig pige i Solrød søger halvpart i området. Jeg har redet i 4 år og er meget pligtopfyldende. Jeg elsker alt, hvad der har med hestearbejde at gøre. Betingelser:
1. Hesten/ponyen skal være omgængelig.
2. Den skal kunne lidt dressur og spring.
3. Der skal være ridehus.
4. Den skal være 100% trafiksikker.
5. Den skal være omkring 145-150 cm høj.

Jeg er selv 162 cm høj og vejer 52 kg. Kærlig hilsen
Louise Hegner, Havremarken 9, 2680 Solrød.

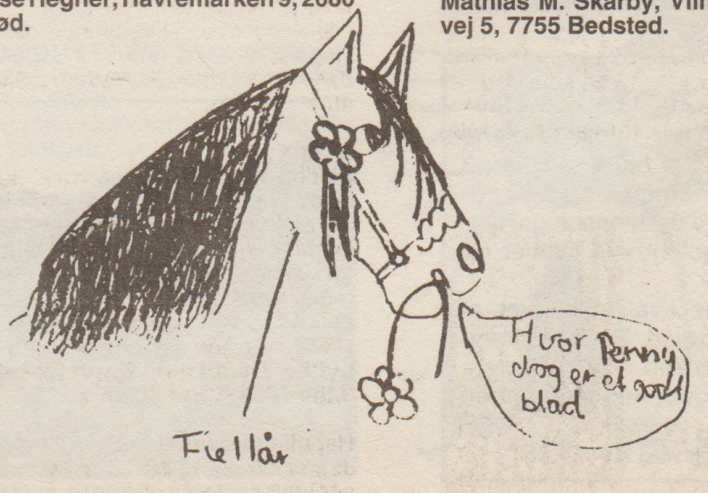

Hej hesteejere!
Jeg er en pige på 11 år, som gerne vil have halvpart i en pony. Jeg har redet ca. 3 år. Jeg er 143 cm høj og vejer 33 kg. Det må højst koste 450 kr. om måneden, og det skal være 2-3 dage om ugen. Ponyen skal stå i nærheden af Greve, og jeg skal kunne cykle dertil. Hvis I vil have mig, så skriv til
Janni Dahl Andersen, Tyttebærhaven 1, 2670 Greve.
PS! Ponyen må ikke lave "narrestreger"!

Hej Penny!
Jeg er en dreng på 11 år og er meget interesseret i heste. Jeg vil derfor meget gerne have halvpart på en hest. Den skal helst være fuldt ud tilgængelig og stå inden for Sydthy kommune. Jeg kan ikke torsdag, lørdag og søndag, men ellers resten af ugen. Hilsen
Mathias M. Skarby, Vilhelmsmindevej 5, 7755 Bedsted.

Penny venner

Hej venner!
Jeg er en pige på 12 år, som søger pennevenner. Alder er lige meget. Send helst et billede af dig selv. Mine hobbys er jazzballet, svømning, føl og ponyer. Jeg elsker sjove og skøre ting. Skriv til
Line Simonsen, 2 rue de L'oree, 5362 Schrassig, Luxembourg.

Hej Pennylæsere!
Jeg er en pige på 15 år, og jeg søger drenge/piger at skrive sammen med. Mine interesser er heste og ridning. Jeg ejer selv en stor pony. Du skal selvfølgelig også kunne lide heste. Hvis du vil høre mere om mig og min pony, så skriv til
Bettina Madsen, Åsegyden 11, 5600 Faaborg.

Fire ben og to ben - se her!
Jeg hedder Tøsen, men mine små veninder kalder mig alt muligt andet (f.eks. hvis jeg er sød "Mor lille Mullergøj", og omvendt hvis jeg er fræk "Skøre Kugle"). Fakta om mig selv: skimmel, hoppe, 11 år, 155 cm i stg. Min største hobby er at tigge gulerødder og andet godt. Jeg elsker at springe og tage på udflugt (helst uden rytter). Jeg kan ikke fordrage dressur og at blive striglet under maven. Jeg skulle spørge fra min ejer og mine to smukke passere, om der var nogle glade, hesteinteresserede piger og drenge, der ville skrive sammen med dem. Skriv til
Tøsen og Mette Bæch (15 år), Eskebjergvej 4, 5762 V. Skerninge.
Eller 1. passer:
Rikke Rasmussen (12 år), Eskebjergvej 18, 5762 V. Skerninge.
Eller 2. passer:
Karen Frederiksen (12 år), Mynderup Hestehave 12, 5762 V. Skerninge.

Hei alle Pennylesere!
Jeg heter Lise Gulliksen og kommer fra Norge. Jeg fikk denne adressen fra en dansk jente, som heter Christina og bor på Fyn. Vi har også et blad i Norge, som heter Penny. Nå lurte jeg på, om det var noen i Danmark, som ville skrive noen ord til meg og gjerne med bilde. Jeg er 12 år og har bursdag 6. januar. Jeg er 150 cm høy og veier 36 kg. Håper, det er noen mellom 10-14 år, som vil brevveksle med meg.
Lise Gulliksen, Brannvaktgt. 4, 3950 Brevik, Norge.

Hyggehejsa!
Mig og min tossede hest Rainbow søger pennevenner i alle aldre. Jeg er 14 år gammel. Mine interesser: ponyer, ridning, Rainbow, ja, alt mellem himmel og jord.
Mona Jepsen, Porsvænget 10, 3.tv., 7400 Herning.

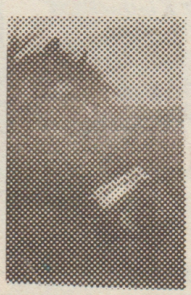

Davs!
Mangler du én at skrive med, så skriv til **Sara Albertsen, Roustvej 145, Roust, 6818 Årre.**
PS! Jeg er 13 år og passer en pony.

Hej Penny!
Jeg er en pige på 13 år, og jeg ville blive meget lykkelig, hvis jeg kunne få nogle penneveninder/venner. Alderen er lige meget. Jeg interesserer mig for heste, ridning, bordtennis og en masse andet. Jeg rider på en new forest pony. Til sommer skal jeg ride på en dansk varmblod. Skriv til
Tanja Wagner, Magletving Møllevej 10, 4943 Torrig, Lolland.

Hei!
Jeg er en norsk jente på 13 år, som vil ha danske brevvenner - helst som steller, leier eller eier en eller flere hester. Jeg steller og har søsteren til Rex Rodney. Hun heter Miss Cardinal, men kaldes Missy.
Lisa Kind, Tors vei 14, N-3500 Hønefoss, Norge.

Hei!
Jeg er en 14 år gammel jente fra Norge. Nå har jeg veldig lyst til å få noen danske brevvenner! Mine interesser er alt, som har med hester å gjøre, (ja, andre dyr også forresten) jazzballet, musikk, å lese og å skrive brev.
Jartrud Wigen, Prestegården, 5842 Leikanger, Norge.
PS! Håper, du er litt sprø, for det er jeg!

Hej Penny!
Jeg er en pige på 11 år. Jeg søger en penneven/inde i alderen 11-13. Jeg har ingen hest/pony selv, men jeg passer en pony. Du må gerne have en hest/pony. Mine idoler er Kylie Minogue, Richard Marx, Patrick Swayze og mange flere.
Ulla Christensen, Gramvej 3, 6630 Rødding.

Hej Penny-læsere!
Jeg hedder Gitte og er 11 år. Jeg vil gerne have nogle pennevenner. Mine fritidsinteresser er ridning og springgymnastik.
Gitte Lebeck, Industrivej 17, 8450 Hammel.

Hallo! Hallo!
Jeg er en frisk travvallak, der kunne tænke mig at skrive sammen med nogle andre friske travheste - helst efter Meadow Grant/D. Lord for det er nemlig mine forældre. Jeg elsker min travveninde Betina, og æde er mit speciale. Jeg er 6 år og amerikansk traver, og jeg elsker også at stikke af med min ejer. Hun hedder Bettina og er 14 år. Skriv til
Keystone Grant, Lollevej 6, Skelby, 4874 Gedser.

Kuk! Kuk!
Sidder du og ikke aner, hvad du skal lave? For så synes jeg, du skal skynde dig at skrive til mig! Mine interesser er heste, dyr, min veninde, god musik og at skrive og få lange breve. Jeg har redet i næsten 7 år. Alderen og udseendet er fuldstændig lige meget, men du skal kunne lide dyr. Jeg er selv 14 år.
Lykke Bendixen, Enghavevej 34, 3.th., 1674 København V.

Hej alle sammen!
Jeg er en dreng på 13 år, som søger penneveninder/venner på ca. samme alder. Mine interesser er håndbold og musik. Du behøver ikke at have samme interesser. Helst foto i første brev.
Bardur Hansen, 477 Funningsfjord, Færøerne.

Hej Penny!
Jeg er en dreng på 13 år. Jeg vil gerne have nogle penneven/inder i alderen 12-14 år. Mine interesser er heste, musik, fester og Penny. Skriv til
Kim Bukdahl, Landevejen 36 A, 8795 Nordby, Samsø.
PS! Hvis I vil være sikker på svar, så vedlæg et frimærke.

Hej!
Jeg er en pige på 12 år, som søger med lys og lygte efter en eller flere Pennyveninder. Jeg har egen hest. Hun er engelsk fuldblod og går LC og LC2 dressur, men har først lige lært at springe. Hvis du vil, så skriv til
Cecilie Andersen, Erantisvej 4, 4520 Svinninge.

Hej alle friske piger og drenge!
Jeg er selv en frisk, hestegal pige på 12 år, og jeg søger andre piger og drenge at skrive med. Ingen betingelser, andet end jeg godt kunne tænke mig et billede af den, jeg skriver med. Mine interesser er heste, hunde, undulater, ridning, Madonna, Prince, Phil Collins og meget andet.
Sofie Barfoed, Ordrupvej 16, 2920 Charlottenlund.

Se her!
Jeg er en pige på 13 år, der gerne vil skrive sammen med en pige på 11-16 år. Mine interesser er heste, ponyer, springning, dressur og selvfølgelig at læse Penny og så min hund.
Hvis du vil være sikker på svar, så send et frimærke med.
Dorthe Sørensen, Rosendalen 428, 5330 Munkebo.

Hej alle galopfans!
Jeg er en pige, født d. 23/4-1971, og jeg søger en masse Penny-venner/veninder fra hele verden. Jeg skriver på dansk og engelsk, men jeg forstår dansk, engelsk, tysk, norsk og svensk. Alder og udseende er lige fedt, bare du kan lide galopløb og galopheste, da det er det bedste, jeg ved. Af musik hører jeg mest Cliff Richard, Dolly Parton og Herrey's, men næsten alt andet kan også høres. Mine andre interesser kan du høre om, når du skriver. Skriv til
Birgit Sau Therkelsen, Burkalvej 5, Søvang, 6240 Løgumkloster.

Hej!
Jeg er en pige på 10 år. Jeg vil gerne skrive med en pige fra Grønland, Island, Færøerne, Norge eller Sverige. Du skal være 9-11 år. Mine interesser er heste, ponyer, ridning, at skrive breve og at læse. Helst foto i første brev. Jeg har ingen hest, men det må du gerne have. Skriv til
Gitte K. Ottendahl, Ørkenvej 5, 8592 Anholt.

OPSLAGS

Hej!

Jeg vil gerne sende en hilsen til min mor og Henning, der gav mig min egen pony, der hedder Skotty. Han er mørkebrun med sort man og hale. Han er også meget sød, fræk og legesyg. Tak mor og Henning!
Hilsen Tonje Osnes.

Hjælp mig, pige i Ålborg!

Er du den pige, der har købt Lady Blue? Lady Blue er en araber/?. Hun er blåskimmel og ca. 130 cm høj. Hun blev solgt til Fyllgraf engang i starten af december 1989. Fyllgraf solgte hende senere til en pige i Ålborg. Da hun fik hende, åd hun en masse halm - alt det, hun fik at ligge i - og hun drak en masse vand. Hvis du ejer, passer eller bare kender Lady Blue, så vær sød at skrive til mig. På forhånd tak!
Lykke Greve, Hannerupvej 108, "Korsøgård", 9620 Aalestrup.

Hej Per

Her ser I Sussi og Donk
ponyer på denne jord.
Donkey, hedder Jeanet
fordi hun har hjulpet m
dejlige ponyer. Jeg ha
Birgitte, Signe, Maria
Susanne, Karina, Anj
Hvis der er nogen, s
har jeg en masse, so
selv betale porto. S
Malene Rasmuss
Køge.

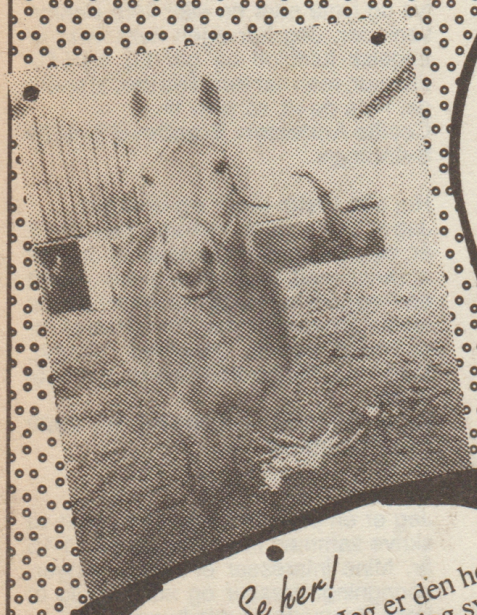

Se her!

Her ser I et billede af Dunja. Jeg er den heldige ejer af hende, og det er jeg glad for, for jeg synes hun er den skønneste hest på hele jorden.
Kærlige vrinsk fra hestetossen Karina Jørgensen i Hakkerup.

Er der noge

...der vil lære mig at ride? Jeg er en pige p
er 156 cm høj. Jeg har redet før i et halvt å
god til det. Jeg skal ride en gang om ugen
måneden. Du skal bo i Dragør området og
skal ride på. Skriv til
Louise E. Thorup, Rytterager 58, 2791 D

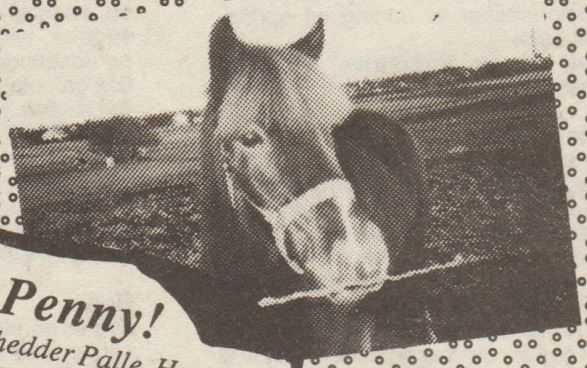

Bogtips!

ENID BLYTON: MYSTERIET OM D
PUDDEL (10)
Tykkes hund, skotten Buster, viser en d
se" for en lille, hvid puddel på byens sta
Mysteriet starter, da det viser sig, at pud
rigtige "far og mor" er sporløst forsvund
med et meget kostbart, stjålet maleri.
Det bliver et mysterium, som vennern
mindst Tykke - løser så elegant, at deres
politibetjent Goon, endnu engang er ve
limningen af bare ærgrelse.

Hej Penny!

Min yndlingshest hedder Palle. Han er 11 år og 122 cm i stang. Han er new forest/shetlænder. Han er rød med en hvid snip. Han kan godt lide at slikke en i hovedet, han bukker tit og er kilden på mulen. Han har et dårligt ben og kan ikke mere bruges i ridetimerne. Men derfor kan jeg godt ride ham en gang imellem. Han står ude på en gård på Bilstrupvej i Skive sammen med 13 andre heste. Jeg har passet ham i lidt over et år og håber at gøre det i mange år endnu.
Mange hestehilsner fra Palle og Joan.

Til Betina Würtz.

Du købte Guy Langkjær af Inger Kjellerup (fra Korsør) d. 10/7-1984, og d. 13/6-1988 solgte du ham til Jane Krog-Hansen (i Jyllinge). Hvis du læser dette, så vær sød at skrive til Eva Roug, Bygaden 55, Orø, 4300 Holbæk. (Jeg har ikke din adresse.)
PS! Hvis der er nogen, som kender Betina Würtz eller Inger Kjellerup, og hvis I har adressen på dem, må I gerne skrive til mig.

Kig lige

Jeg er en pige på 12 år.
araberpostkort eller -p
har nogle, kan vi jo b
postkort og plakater
også skrive sammen?
brev med. Ve
Mai Zornig, Toflund
PS! Jeg har

STJAVLEN

nny!
ey, de er de bedste
Hende, som holder
t. Jeg siger tusind tak,
g med at passe disse
r også nogle hilsner til
nne, Christina, Jeanett,
a, Dorte, Tina og Karen.
om samler på hestesko,
m du kan få. Du skal bare
kriv til
sen, Fasanvej 49, 4600

...
på 11 år, vejer ca. 37 kg og
r, men er desværre ikke så
g vil betale ca. 200 kr. om
have egen pony, som jeg
ragør.

EN HVIDE
ag "interes-
tion.
delhundens
det sammen
e - og ikke
fjende nr. 1,
d at gå op i

her!
som samler på
akater. Hvis du
ytte med andre
. Vi kan måske
Så læg hellere et
nlig hilsen
vej 39, 6760 Ribe.
en araber.

Månedens plakat viser hannoveraneren, som er en fremragende ride- og springhest og Tysklands betydeligste varmblods-avl. Vore dages hannoveraner er fremavlet ved forædling med holstener, mecklenburger, engelsk fuldblod og trakehner. Højde: 157-173 cm. Farve: alle rene farver.

Hejsa!

Her er jeg, jordens dejligste og frækkeste hest. Mit navn er Laban. Jeg er 5 år, og min ejer har haft mig i snart 3 år nu. Jeg skulle lige sige fra min ejer, at hun er meget glad for mig, og at hun ville give sin mor og far et knus, fordi hun har fået mig. Nå, nu må jeg løbe, for nu skal jeg ud og slæbe rundt på min ejer. Tak for et godt blad, for når min ejer får det, har jeg fri!
Vrinsk og spark fra Laban og Heidi.

Tips!

Det er både sjovt og skægt at lave sine egne hestebolsjer. Sådan gør du: Først smuldrer du 4 hele skiver rugbrød meget fint. Så river du 3 gulerødder og blander dem sammen med rugbrødet. Tilsæt lidt havregryn og ca. 3-4 spsk. vand. Form dejen til bolsjer og sæt dem på en plade med bagepapir. Bolsjerne skal tørres i ovnen i 2 timer ved 110 grader. (Du må endelig ikke skrue op for varmen, for så bliver de brændte.) Når de har bagt, så tager du dem ud og vupti! Så har du dine egne hestebolsjer.
Indsendt af Anne-Mette.

Vindere af hestebolcherne

Mia Louise Østergaard
Prinsessegade 14, 2.th.
1422 København K

Pia Christiansen
Ørnekærs Vænge 162
2635 Ishøj

Anita Kristensen
Tørslevvej 35
3630 Jægerspris

Anja Seidel
Wesselsvej 49
4700 Næstved

Stine Rasmussen
Hindsholmvej 30
5300 Kerteminde

Louise Hansen
Poppelvej 3
5932 Humble

Christel Skotte
Søndre Landevej 29
6400 Sønderborg

Marianne Knudsen
Storåvej 78
7400 Herning

Annette Klausen
Dørupvej 2, Bjertrup
8362 Hørning

Kirstine Moesgaard Leth
Aggersundvej 531
9670 Løgstør

Hej Penny!

Her ser I Funi. Han er islænder og jordens sødeste vallak. Han er ikke min egen, men jeg må ride ham så tit, jeg har lyst og tid. Jeg vil gerne sende 10.000 vrinsk til Stinne, Lise og Else for nogle dejlige rideture.
Kærlig hilsen Heidi.

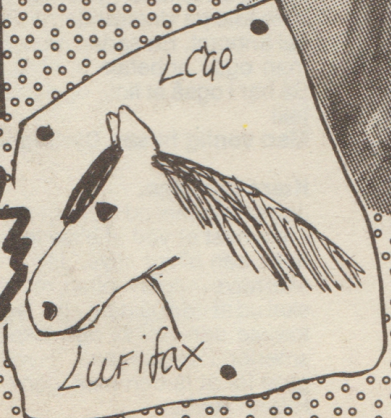

Stop! Meget vigtigt!

Har du oplevet en smaddergod ridelejr (med masser af frække ponyer) i nærheden af Flensborg i Sydslesvig, Tyskland, så skriv til mig eller send en brochure.
Mirja Kämper, Kappelnerstr. 22, 2395 Husbyholz, Tyskland.
PS! Jeg vil også gerne skrive sammen med andre. Jeg er 11 år, og mine interesser er ponyer, heste, ridning osv.

Min egen historie

Til alle hesteelskere!
Her er et digt, som jeg har lavet specielt til Penny:
Når du skal ride,
så lad være med at sige:
-Det kan jeg ikke! eller
-Så dygtig bliver jeg aldrig!
Husk på,
alle har været begyndere,
alle har været lidt nervøse.
Ingen går første gang hen
og sætter sig op
på en hest og siger:
-Se, nu laver jeg schenkelvigning
og changement á tempo...
Det kan ingen gøre
ved første ridetime.
Man kan læse om,
hvordan tingene skal gøres,
men man kan ikke lære at ride
via en bog.
Man er nødt til at prøve,
hvis man vil være dygtig.
Man må lære fra bunden og opad.
Vær ikke misundelig
på andre med egen hest.
De har engang været lige så
uerfarne som du.
Du får sikkert også
din egen hest engang,
hvis du holder ridningen
ved lige.
Du bliver sikkert selv
en dygtig rytter engang,
hvis interessen holder.
Går tankerne
og drømmene i retning
af konkurrencesporten,
må du være indforstået
med mange timers
ekstratræning
og indskud til stævner.
Selv er jeg konkurrencerytter,
og jeg er efterhånden
gået hen
og blevet helt god
og har en dejlig kat.I,
som jeg har vundet mange
klub- og distriktsmesterskaber på...
Frederikke, 13 år.

Miss Nippon.
Her ser I Miss Nippon, som er engelsk fuldblod. Hun er gråskimmel med små lysebrune "fregner". (Nuttet, ikk'?) Hun er desværre ikke min, men jeg må ride hende lige så meget (eller lidt), som jeg vil. Jeg rider dressur på hende, og hun er virkelig lærenem. (Hun kunne intet før!) Hun har løbet på Klampenborg Galopbane, men det gik ikke særlig godt. Men hendes føl er til gengæld gode. Hendes bedste indtil nu, tror jeg nok, er Chivas Regal, som desværre er død nu.
Jeg synes selv, at Miss Nippon er rigtig flot på billedet, som jeg tog på 4H-børnedyrskuet i Hillerød, maj 1989, hvor hun vandt ærespræmie og specielpræmie for særlig godt tag på en vanskelig hest. (Nå ja, specielpræmien var nu egentlig til mig! Men det var også kun, fordi hun stejlede op ad dommerne og sprang rundt, det lille fæ!)
Ja, jeg kunne blive ved med at fortælle om både gode og dårlige oplevelser med hende, men jeg tror nu alligevel, at jeg slutter her.
Mange galoperende hilsner fra Miss Nippon og Britt.
PS! Masser af glade buk til Anne-Dorthe, Finn, Hanne, Beauty, Seymour og Barthahus Rideklub.
Mit digt!

Stop! skreg jeg.
Han blev trukket op i traileren,
motoren blev tændt,
og han blev kørt væk.

Jeg havde elsket ham.
Han var min eneste ven.
Fik ham, da jeg var lille,
og nu var han bare væk.

Han skulle slagtes.
De sagde, han var for gammel
- at jeg ikke havde tid.
Jeg vil aldrig glemme dem for det.
Aldrig!

Verdens uheldigste!
Min hest Laban havde noget med hoven, så jeg var nødt til at tage en af de andre heste, jeg passer, ud at ride. Da jeg skulle have Anja ud, sprang Laban over hegnet, og han havde ingen grime på. Heldigvis kom han tilbage med det samme og lod sig indfange. Endelig fik jeg så Anja ud, men hvad gjorde hun så?! Hun jokkede mig over min forstuvede lilletå og stak af over i en rapsmark og kom igen lidt efter.
Turen gik fint, indtil vi vendte næsen hjemad. Vi red nede ved stranden, og pludselig lød der et brag, der fik Anja til at gå fra snøvsen og løbe ud i vandet og smide mig af. Jeg var sjask-våd og mine ridestøvler fyldt med vand. Jeg trak hende hjem, og det var lige, som om hun grinede!
Skrevet af Anne.

»ØSTERLUND« RIDELEJR
Midt i Silkeborg sø- og skov-område. Ring efter brochure:
86 83 62 33

Dyrlæge Lennart Svane

Dyrlægen svarer:

Hej Lennart!
Vi er to hestetossede piger, der gerne vil stille nogle spørgsmål:
1. Hvad skal vi have i et staldapotek?
2. Hvor kan vi købe det?
3. Hvornår og hvordan skal vi bruge det?
4. Vi vil også gerne vide, hvordan vi kan se, hvornår en hest skal have raspet tænder?
På forhånd Tak!
B og R.

Kære B og R.
Det er en god idé at have et staldapotek, da hurtig hjælp jo ofte også er god hjælp. Til et sådant apotek kunne jeg foreslå en flaske god gammeldags jod og klorhexidinsalve til desinfektion af sår, blåsten mod sur stråle, muksalve mod muk, levertransalve til behandling af langvarige sår, kolikpulvere mod kolik, sårpudder (recept) mod infektion af sår. Endvidere bandager og uldbind og vat; endelig et termometer, en pulverbøsse og en visitertang.
Mange staldmedicinskabe ser mildest talt herrens ud med snavsede, fedtede flasker uden etiketter, salvekrukker og tuber uden låg fyldt med avner og ederkopper etc., men med sirlighed og akkuratesse kan man - og hesten - have megen glæde af et staldapotek.
Ovenstående fås på et ganske almindeligt "menneske"-apotek og hos sportshandlere med hesteudstyr; endvidere hos firmaet Kruuse (tlf. 65951414), som sender varerne.
Hvis man skal se, om en hest skal have raspet tænder, må man have en mundkile og en lommelygte. Man kan endvidere føle på kindtænderne, når kilen er vel anbragt. En sådan mundkile kunne man også anbefale til et staldapotek. Så har I også et fint - og dyrt - staldapotek!
Med venlig hilsen Dyrlægen.

Kære Dyrlæge.
Jeg er kommet ud for noget forfærdeligt - min hest er ved at blive forfangen, så dens ben bliver stive. Jeg ved, at den skal have meget motion, men når jeg så skal ud at ride på den, eller jeg bare skal trække den, så vil den ikke gå p.g.a. smerter i bagbenene. Hvad kan jeg gøre for at få den rask igen?
Hilsen Rikke.

Kære Rikke.
Forfangenhed er en alvorlig sygdom i hestens hove. Det er som regel forhovene alene eller alle fire hove, der rammes, mens det er sjældent, at det kun er baghovene, det går ud over.
Når man opdager, at hesten er forfangen, eller bare at den måske kan blive forfangen, må der en hurtig indsats til fra dyrlægens side. Her kan der blive tale om forskellige indsprøjtninger, indgivelse af saltpulvere eller olie for at fremkalde afføring hos hesten m.m. alt efter, hvad der er gået forud. Forfangenhed kan opstå ved indtagelse af store mængder kraftfoder eller græs, koldt vand m.m., hos hopper en tilbageholdt efterbyrd, endvidere koliktilfælde, ridning på fast underlag i hurtigt tempo m.m.
Når du læser dette, er det jo desværre for sent med den hurtige indsats, men man kan da gøre noget. De almindelige hestesko skal skiftes ud med sygesko - tal med smed og dyrlæge. Endvidere må man undgå, at hesten igen udsættes for udløsende forhold som f.eks. de ovenfor nævnte. Det er nemlig desværre sådan, at en hest, som én gang har været forfangen, let kan blive det igen. Det kan føre til, at hesten bliver kronisk forfangen, så den lider og ikke kan bruges til noget. Sådanne tilfælde ender ofte sørgeligt med aflivning!
Med venlig hilsen Dyrlægen.

Kære Dyrlæge.
Jeg passer en kat.I pony, som for ca. 2 uger siden fik en hård "bule" på størrelse med et meget lille hønseæg på indersiden af det højre forben lige under knæet. Jeg prøvede at lægge en bandage på, men det hjalp ikke. For tre dage siden fik hun en lille (meget lille) bule neden under den første, men den er heldigvis ligesom gået væk igen. Da hun fik den første bule, ville hun ikke have renset hove. Hun har ikke på noget tidspunkt haltet. Nu lyder mit spørgsmål så: Hvad er det? (som Piet van Deurs ville have sagt!) Kan det have noget at gøre med hendes foder? Hun får en halmballe, 2 roer, 150 g valset byg, en lille håndfuld melasse, lidt salt (havsalt til madlavning) og ca. 200 g tørt rugbrød. Hun er på græs hver dag undtagen, når det regner eller blæser. Hun bliver ikke redet og heller ikke longeret. Hun er lidt (for ikke at sige meget) tyk.
Hilsen en Lucky-fan.

Kære en Lucky-fan.
Det ser ud til, at din lille tykke hest har fået et "overben". Der er tale om nydannelse af knoglevæv. Den har fået det på det mest almindelige sted, nemlig på indersiden af forpiben under forknæet. Det starter med en betændelsestilstand i knoglens benhinde som en blød hævelse, og det er et slag, der udløser det. Det kan være, at den stryger sig med det modsatte ben, et fald, spark af en anden hest m.m.
Hvis man opdager hævelsen i tide, kan man være heldig at få den væk med kolde, og senere varme omslag. Ellers starter der en forbeningsproces. Den bløde hævelse erstattes simpelt hen med knoglevæv, og den bliver derfor benhård at føle på.
Hesten kan være ømbenet i den akutte fase, men selve overbenet giver ingen halthed senere, medmindre det da sidder helt uheldigt, hvor det kan genere sener m.m. Det betyder altså ikke noget ud over udseendet.
Det har altså ikke noget med fodringen at gøre. Dog bør du vide, at overfede ponyer let bliver forfangne. Her er der tale om en sygdom i hovene (se svaret til Rikke). Sæt hesten ud også i dårligt vejr, heste elsker at galopere af sted i blæsevejr!
Med venlig hilsen Dyrlægen.

Weekend-ophold

fra fredag aften til søndag eftermiddag. Oplev alle tiders weekend sammen med masser af dyr for kun 225 kr. pr. døgn. Gratis brochure på ridelejr. Alt udstyr fra vores butik, bl.a. ridebukser, hjelm, støvler og alt andet til hest og rytter.

PONYGÅRDEN RIDELEJR
PONYER UDLEJES
UDSTYR SÆLGES
KOLIND 86 39 20 90

Åben hele året

RideskoleN

lær din hest at kende

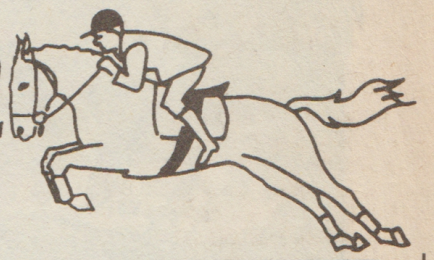

DE SIDSTE KOMMANDOER

I Penny nr. 6 og 7 har vi vist nogle forskellige kommandoer, en ridelærer kan give - og her får du de tre sidste i denne omgang.
Når du sidder på en hest eller pony, er det meget vigtigt at vide, præcis hvad du vil, hvor du vil ride osv.
For hvis du er usikker, mærker hesten det med det samme, og så vil den også blive usikker. Den er nemlig helt afhængig af dine kommandoer.
Se om du kan disse tre - ellers må du se at få dem lært!

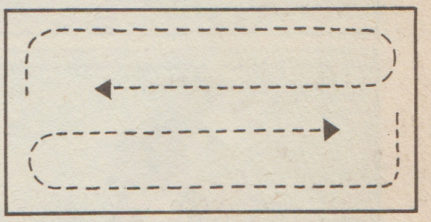

Vend op ad midterlinien!

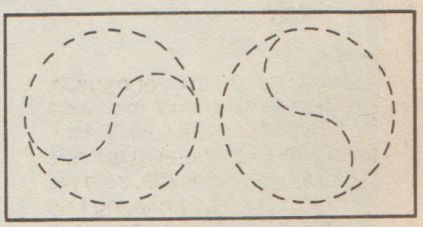

Vend igennem og changer! (Skifte retning)

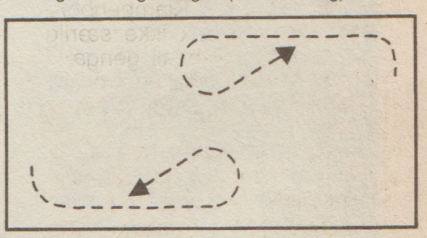

Venstre omkring og changer!

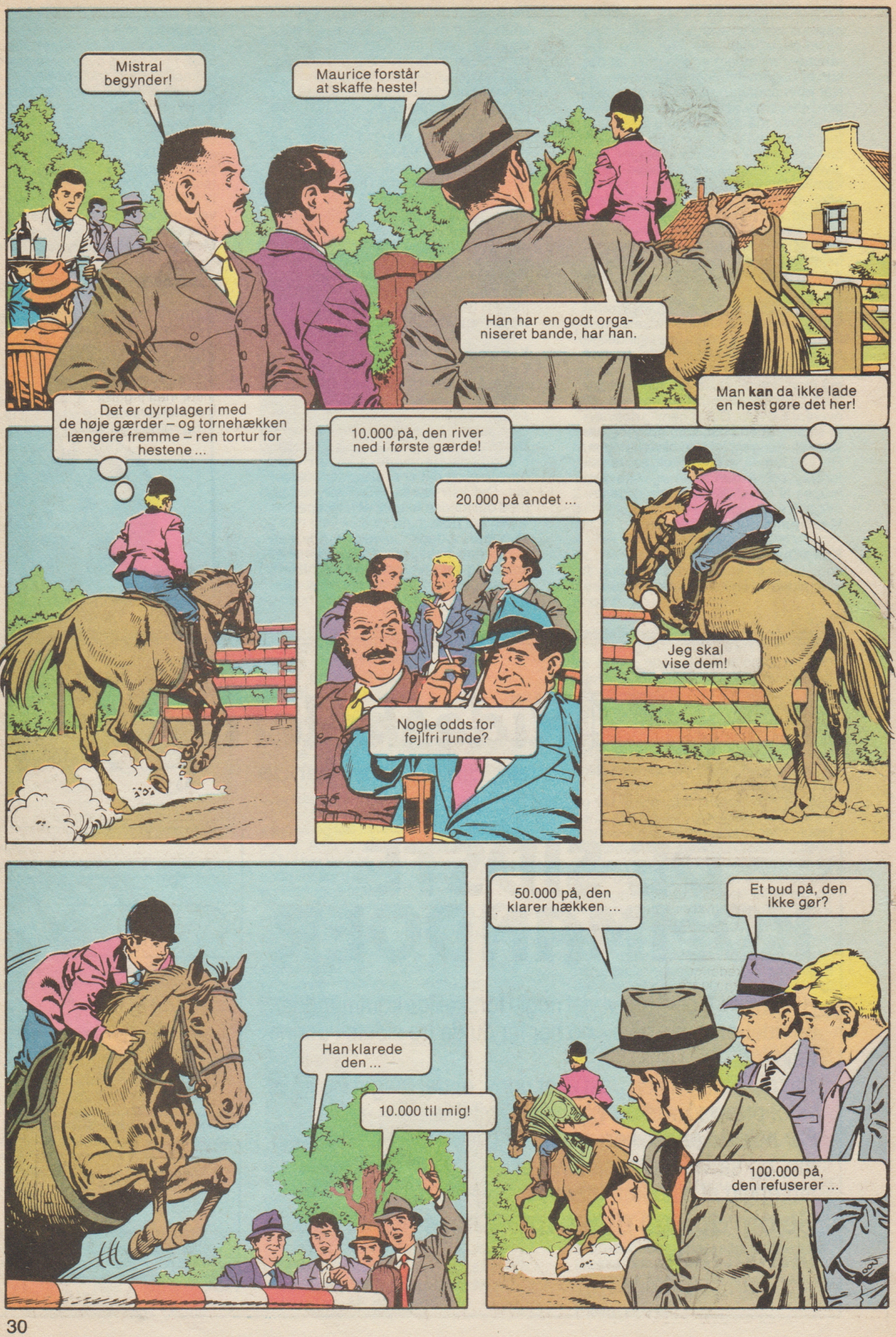
Mistral begynder!
Maurice forstår at skaffe heste!
Han har en godt organiseret bande, har han.
Det er dyrplageri med de høje gærder – og tornehækken længere fremme – ren tortur for hestene ...
10.000 på, den river ned i første gærde!
20.000 på andet ...
Nogle odds for fejlfri runde?
Man **kan** da ikke lade en hest gøre det her!
Jeg skal vise dem!
Han klarede den ...
10.000 til mig!
50.000 på, den klarer hækken ...
Et bud på, den ikke gør?
100.000 på, den refuserer ...

Det sku' Louise ha' set!
Du er bedre, end det er godt for dig, Mistral. Den hæk er dødsensfarlig.
Det var skægt!
Kedeligt, jeg ikke satsede på fejlfri runde, men jeg troede ikke, nogen hest ku' klare den bane ...
De er ikke bare spillere – de er osse sadister! Kunne jeg bare komme ud af det her ...
Åhh ...
Yippee! Dér røg en! 20.000 til mig!
Jeg får 30.000, hvis hesten er skadet!
Ja – de andre styrter bare hver gang ved hækken.
Mine venner er utilfredse med arrangementet ...
Det bli'r for kedeligt – kun Mistral kan klare de forhindringer.
Så må vi finde på noget andet ... Skal vi tage et væddemål på, hvor længe en rytter bli'r i sadlen?
Hvilke modbydeligheder har De nu udtænkt ... hestene **er** allerede skræmt og mishandlede – hvad vil De dog?

Laver du vrøvl, melder jeg dig!
Mistral er alt for veltrænet, den må ha' lidt hjælp til at blive vild – som det her!
Gør Deres indsats, mine herrer! Camargues bedste ryttere står parat! – vi starter igen med Mistral.
20.000 på 5 minutter!
Top – 3 minutter!
Mistral er for veltrænet – den smider ham ikke!
Hvad har de dog gjort ved Mistral – så vild den pludselig blev? Hvad foregår her?
Argh!
Det må være en torn – han satte en torn i sadlen – frygteligt dyrplageri!
Det her er skægt!
Fed under-holdning!
Han røg på 30 sekunder!
Nej, nu vil jeg ikke mere!

Det er glimrende underholdning, De har tilrettelagt. Et show mere i morgen, og mine venner vil gå ind i forretninger med Dem.
Det glæder mig, De er tilfreds.
Hestene er indbringende – den, du sendte til Nice, har vundet – den kommer hjem i morgen!
Jeg afskyr dem!
Jeg må se til Mistral før sengetid. Det er det mindste, jeg kan gøre – jeg, som hjalp med at stjæle hem ...
Hvordan går det, Mistral? Kan jeg gøre noget? Hvad kan jeg give dig, så du får det bedre?
Frihed!
Hov?
Ikke flere smerter – ikke mere ydmygelse! Louise finder mig ikke her – jeg vil væk!
Hvad andet kunne jeg vente? Han er stolt og stærk! Selvfølgelig vil han bryde ud, når lejlighed gives! Jeg siger det ikke!
Jeg er de andres leder – de skal med i friheden ...

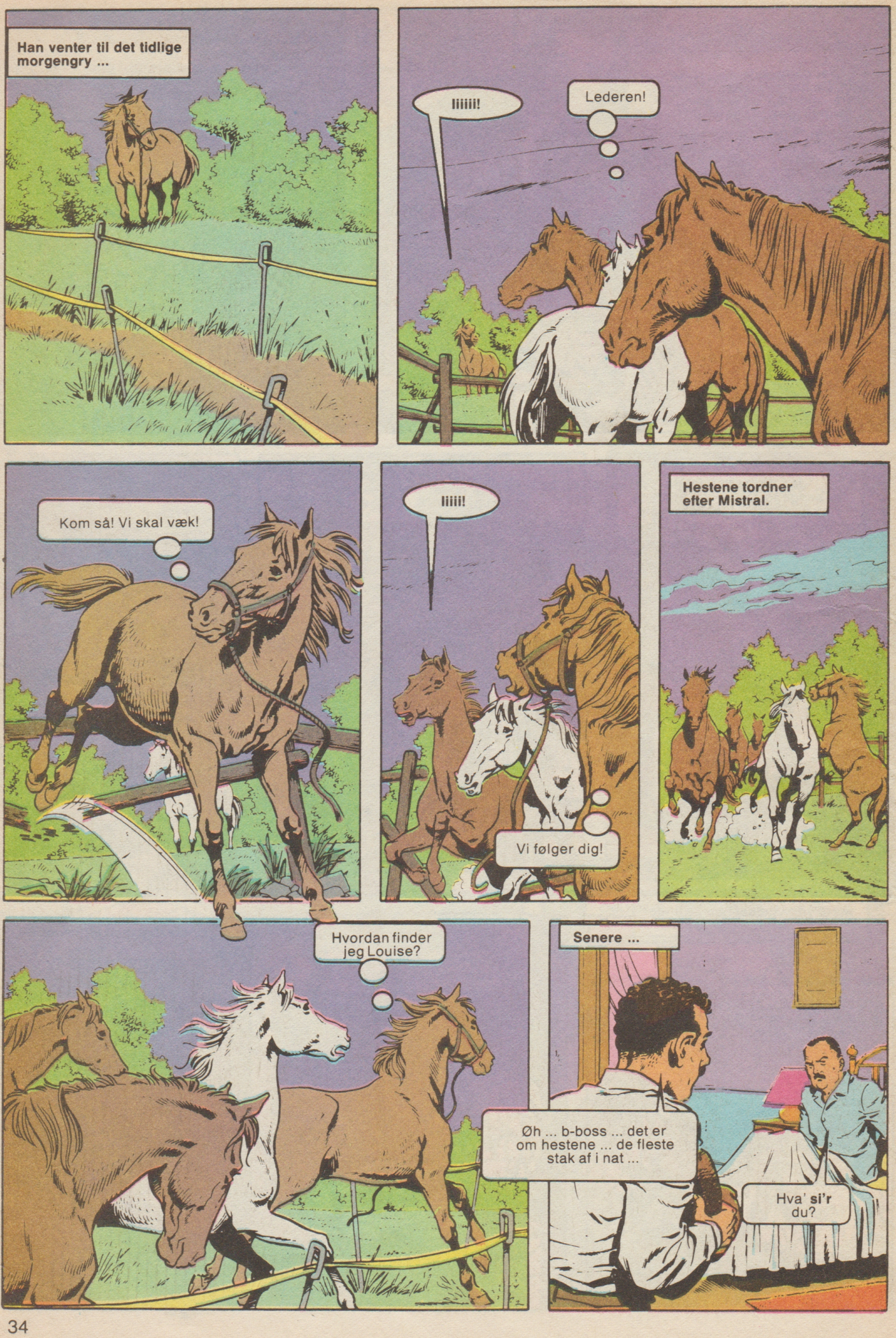
Han venter til det tidlige morgengry ...
Iiiiii!
Lederen!
Kom så! Vi skal væk!
Iiiii!
Vi følger dig!
Hestene tordner efter Mistral.
Hvordan finder jeg Louise?
Senere ...
Øh ... b-boss ... det er om hestene ... de fleste stak af i nat ...
Hva' si'r du?

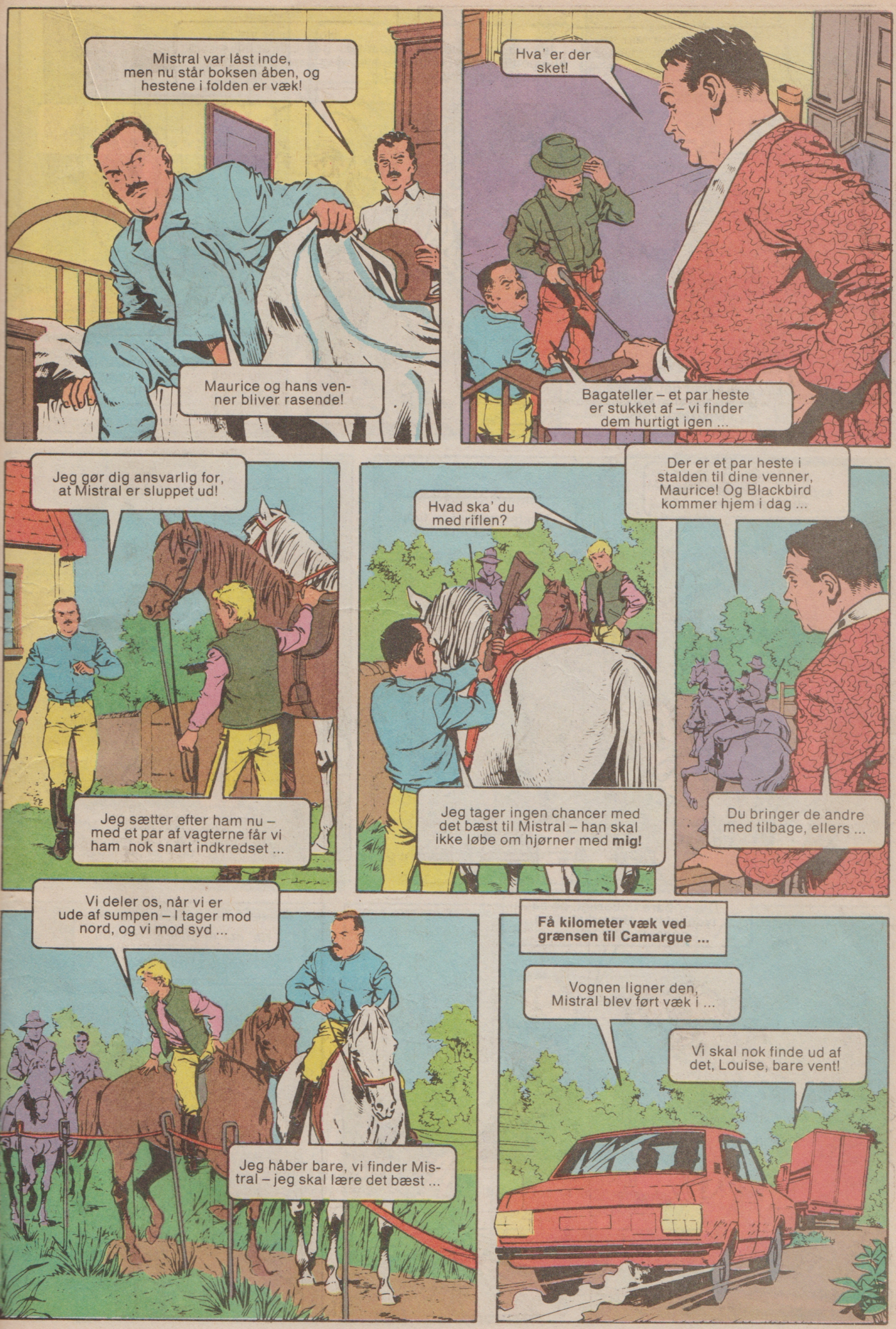
Mistral var låst inde, men nu står boksen åben, og hestene i folden er væk!
Maurice og hans venner bliver rasende!
Hva' er der sket!
Bagateller – et par heste er stukket af – vi finder dem hurtigt igen ...
Jeg gør dig ansvarlig for, at Mistral er sluppet ud!
Jeg sætter efter ham nu – med et par af vagterne får vi ham nok snart indkredset ...
Hvad ska' du med riflen?
Jeg tager ingen chancer med det bæst til Mistral – han skal ikke løbe om hjørner med **mig!**
Der er et par heste i stalden til dine venner, Maurice! Og Blackbird kommer hjem i dag ...
Du bringer de andre med tilbage, ellers ...
Vi deler os, når vi er ude af sumpen – I tager mod nord, og vi mod syd ...
Jeg håber bare, vi finder Mistral – jeg skal lære det bæst ...
Få kilometer væk ved grænsen til Camargue ...
Vognen ligner den, Mistral blev ført væk i ...
Vi skal nok finde ud af det, Louise, bare vent!

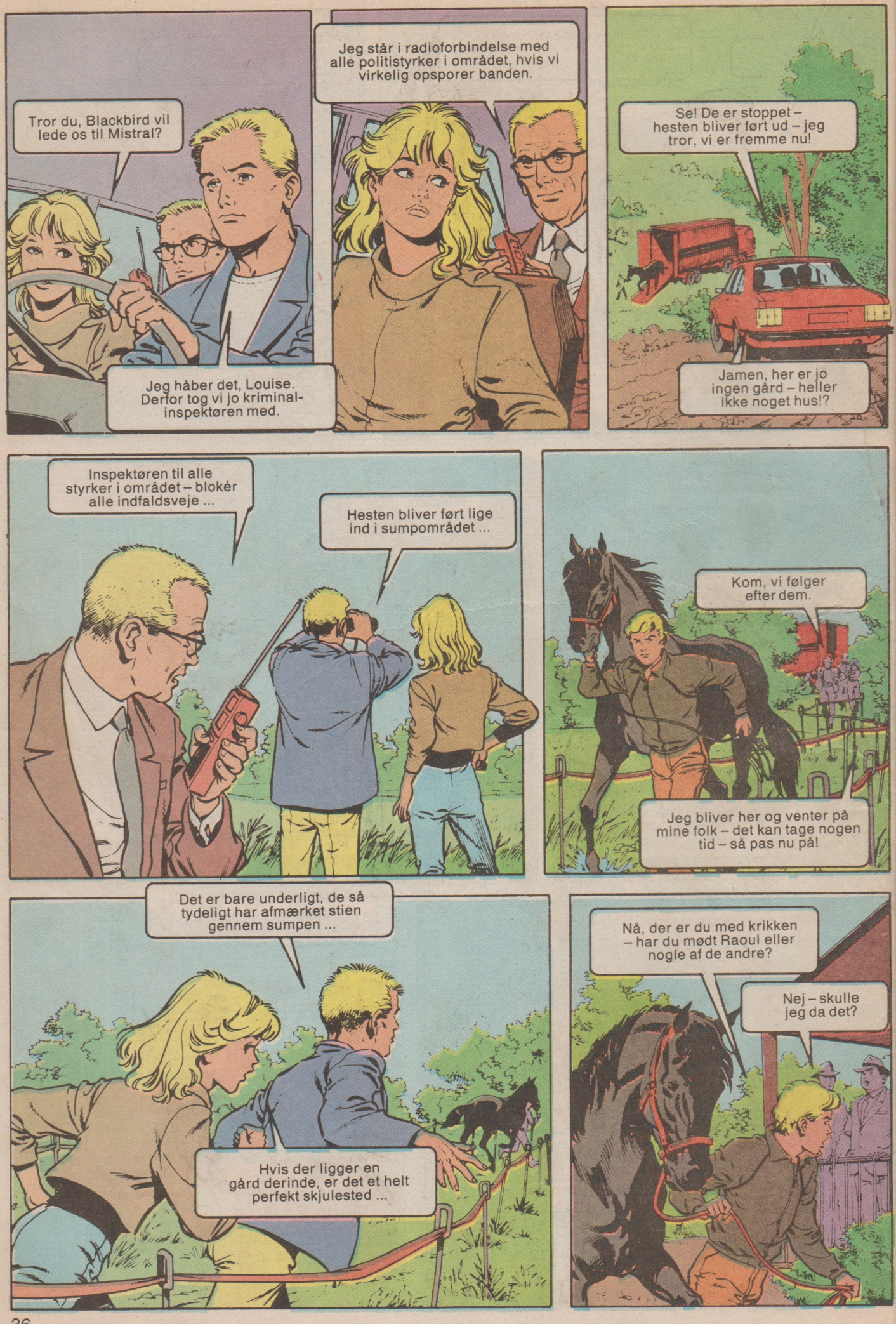
Tror du, Blackbird vil lede os til Mistral?
Jeg håber det, Louise. Derfor tog vi jo kriminal-inspektøren med.
Jeg står i radioforbindelse med alle politistyrker i området, hvis vi virkelig opsporer banden.
Se! De er stoppet – hesten bliver ført ud – jeg tror, vi er fremme nu!
Jamen, her er jo ingen gård – heller ikke noget hus!?
Inspektøren til alle styrker i området – blokér alle indfaldsveje ...
Hesten bliver ført lige ind i sumpområdet ...
Kom, vi følger efter dem.
Jeg bliver her og venter på mine folk – det kan tage nogen tid – så pas nu på!
Det er bare underligt, de så tydeligt har afmærket stien gennem sumpen ...
Hvis der ligger en gård derinde, er det et helt perfekt skjulested ...
Nå, der er du med krikken – har du mødt Raoul eller nogle af de andre?
Nej – skulle jeg da det?

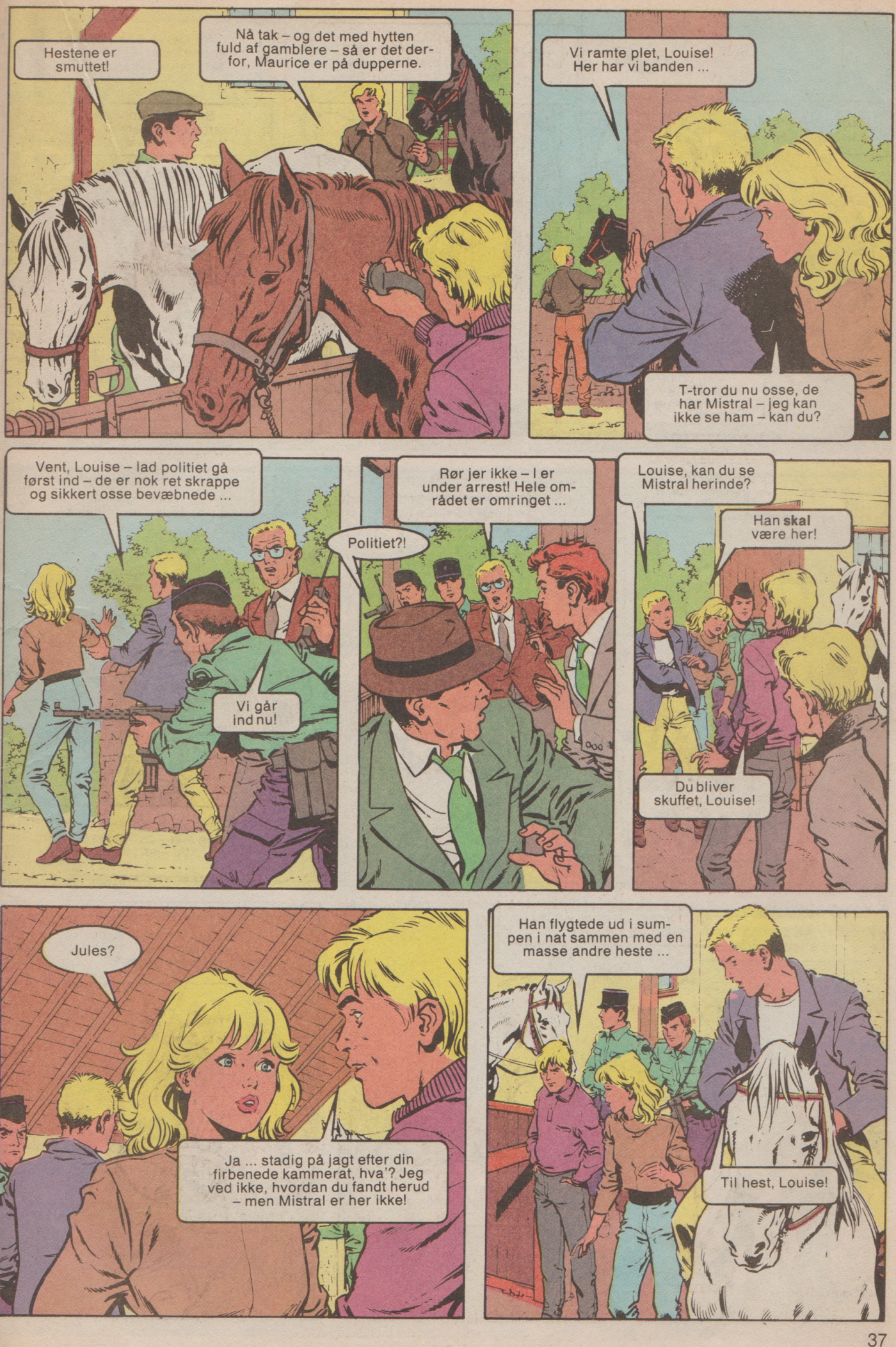
Hestene er smuttet!
Nå tak – og det med hytten fuld af gamblere – så er det derfor, Maurice er på dupperne.
Vi ramte plet, Louise! Her har vi banden ...
T-tror du nu osse, de har Mistral – jeg kan ikke se ham – kan du?
Vent, Louise – lad politiet gå først ind – de er nok ret skrappe og sikkert osse bevæbnede ...
Vi går ind nu!
Politiet?!
Rør jer ikke – I er under arrest! Hele området er omringet ...
Louise, kan du se Mistral herinde?
Han **skal** være her!
Du bliver skuffet, Louise!
Jules?
Ja ... stadig på jagt efter din firbenede kammerat, hva'? Jeg ved ikke, hvordan du fandt herud – men Mistral er her ikke!
Han flygtede ud i sumpen i nat sammen med en masse andre heste ...
Til hest, Louise!

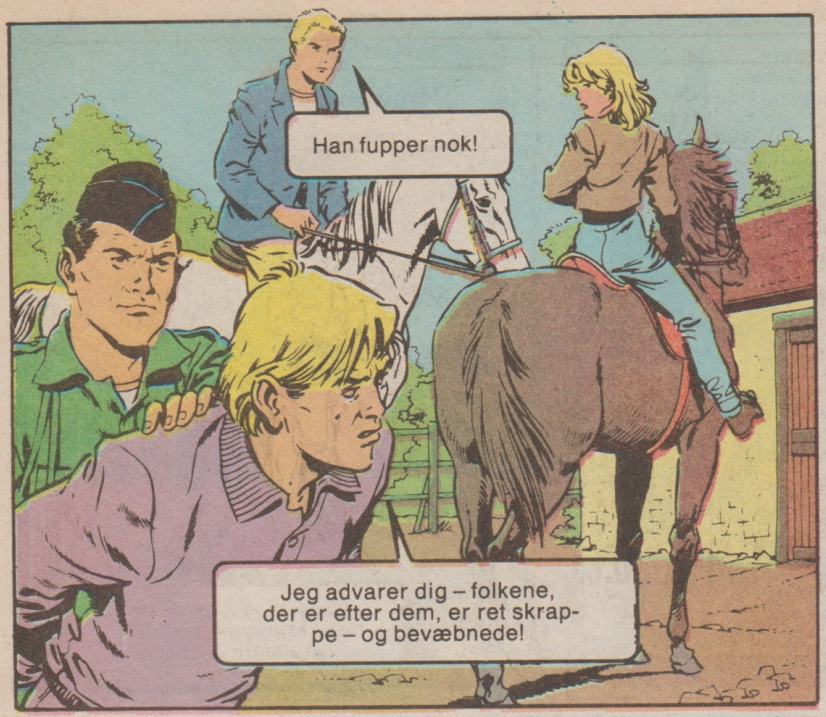
Han fupper nok!
Jeg advarer dig – folkene, der er efter dem, er ret skrappe – og bevæbnede!

Hvorfor skulle de være bevæbnede for at jage heste – det tror jeg ikke på ...
Jeg er revnende ligeglad ... jeg **skal** finde Mistral ... han må ha' været desperat!

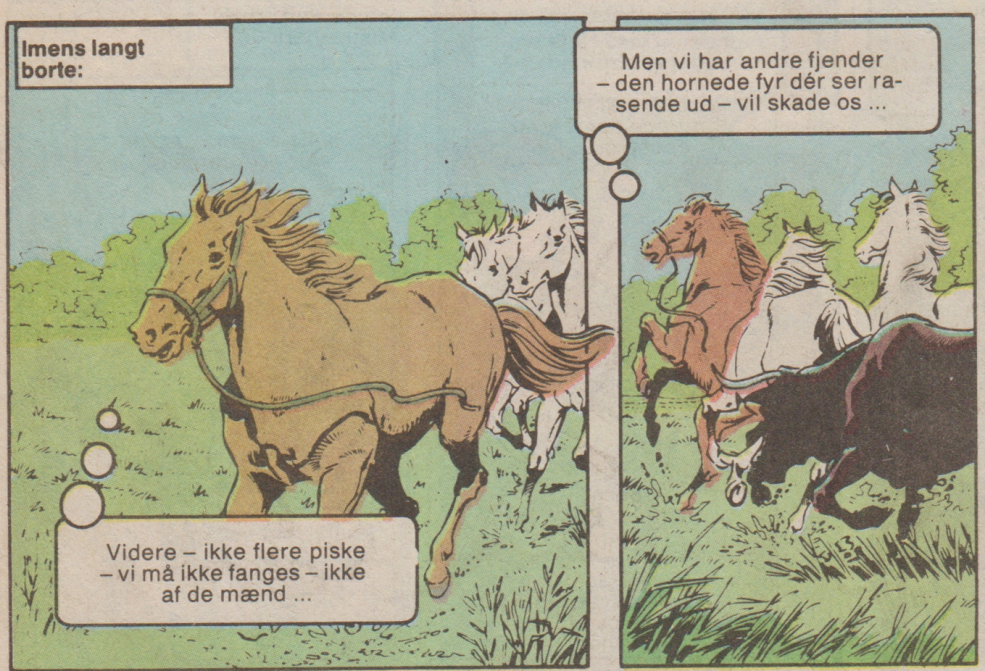
Imens langt borte:
Videre – ikke flere piske – vi må ikke fanges – ikke af de mænd ...
Men vi har andre fjender – den hornede fyr dér ser rasende ud – vil skade os ...

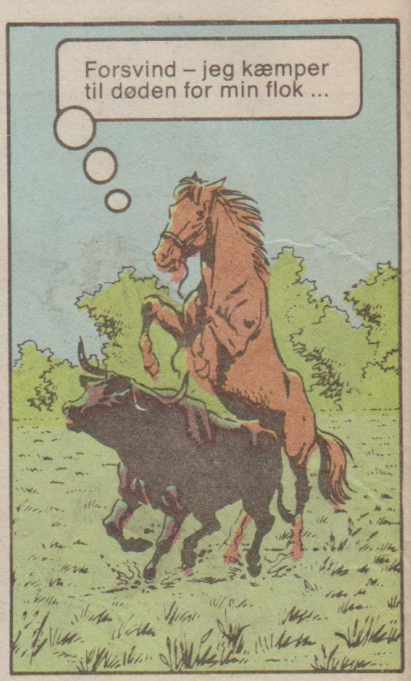
Forsvind – jeg kæmper til døden for min flok ...

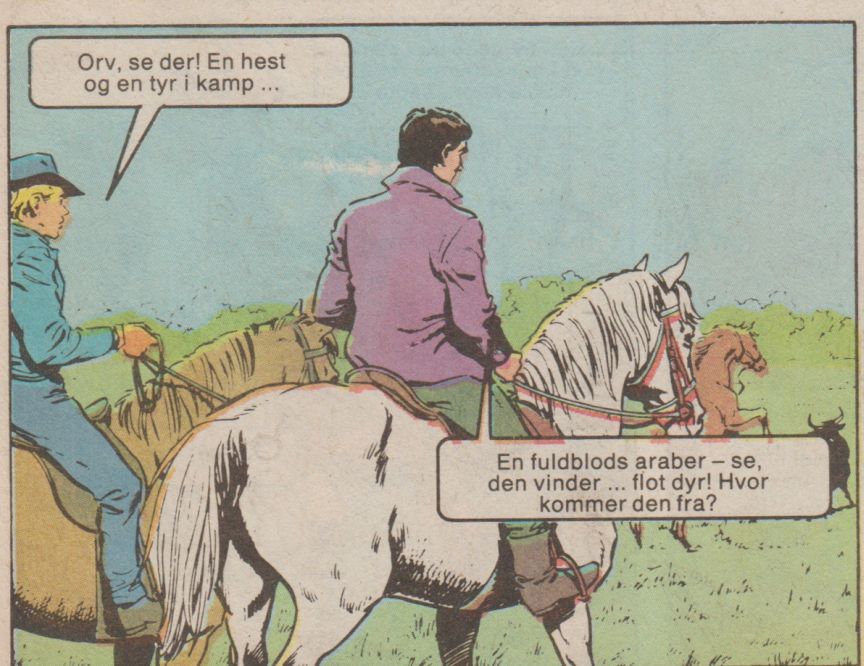
Orv, se der! En hest og en tyr i kamp ...
En fuldblods araber – se, den vinder ... flot dyr! Hvor kommer den fra?

Den må være stukket af.
Jeg har ikke hørt nogle efterlysninger – har du?

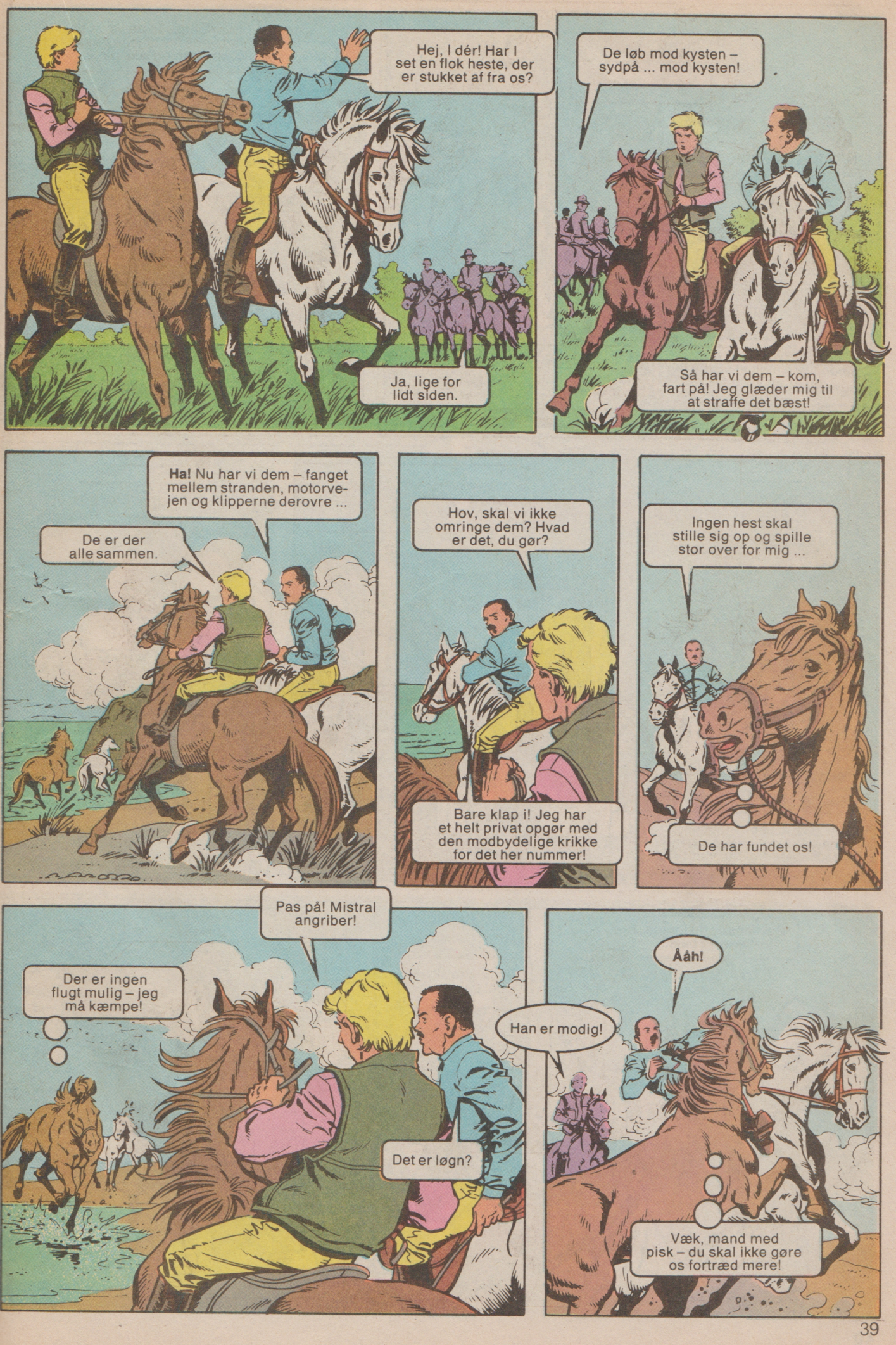
Hej, I dér! Har I set en flok heste, der er stukket af fra os?
Ja, lige for lidt siden.
De løb mod kysten – sydpå ... mod kysten!
Så har vi dem – kom, fart på! Jeg glæder mig til at straffe det bæst!
Ha! Nu har vi dem – fanget mellem stranden, motorvejen og klipperne derovre ...
De er der alle sammen.
Hov, skal vi ikke omringe dem? Hvad er det, du gør?
Bare klap i! Jeg har et helt privat opgør med den modbydelige krikke for det her nummer!
Ingen hest skal stille sig op og spille stor over for mig ...
De har fundet os!
Pas på! Mistral angriber!
Der er ingen flugt mulig – jeg må kæmpe!
Det er løgn?
Han er modig!
Ååh!
Væk, mand med pisk – du skal ikke gøre os fortræd mere!

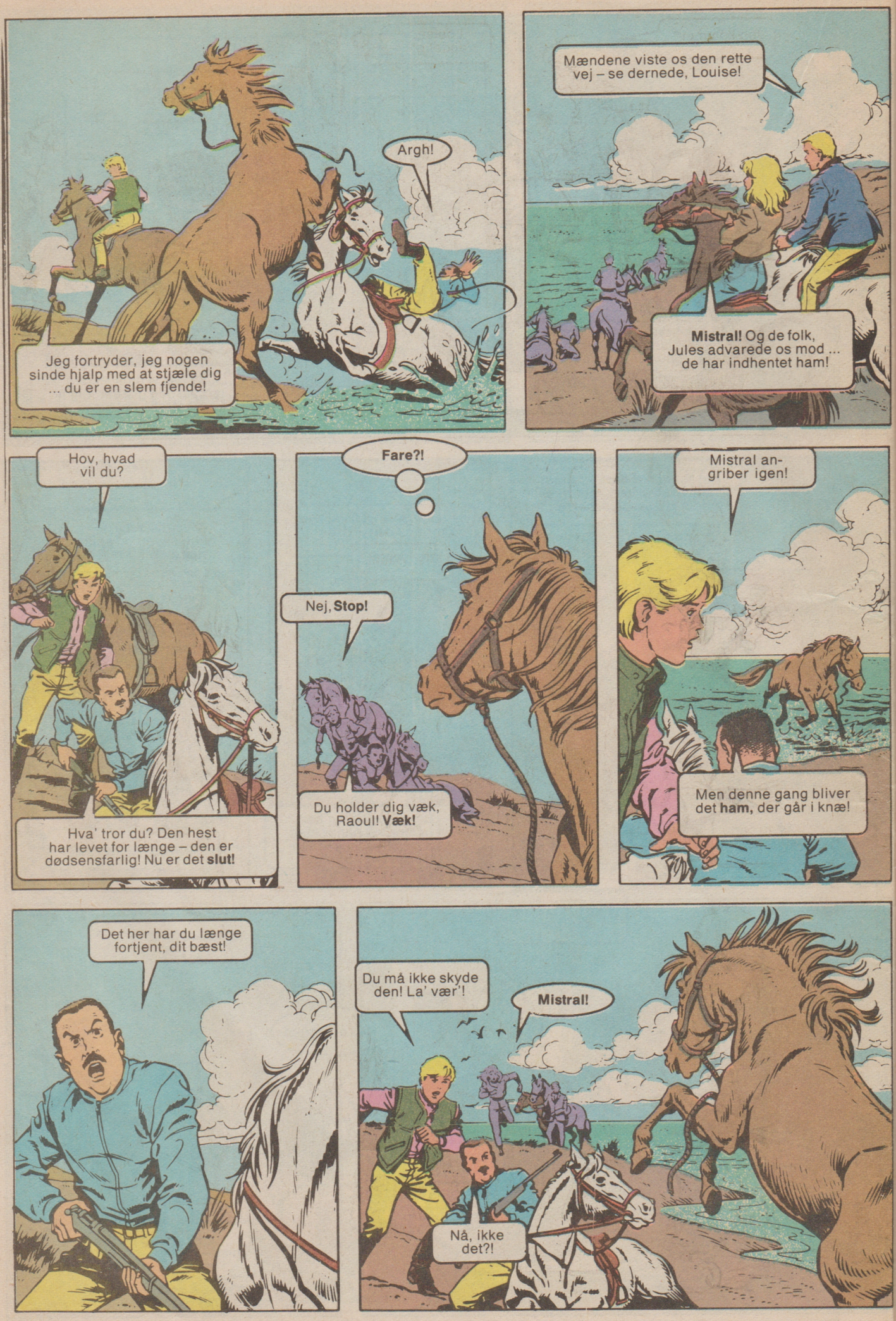
Argh!
Jeg fortryder, jeg nogen sinde hjalp med at stjæle dig ... du er en slem fjende!
Mændene viste os den rette vej – se dernede, Louise!
Mistral! Og de folk, Jules advarede os mod ... de har indhentet ham!
Hov, hvad vil du?
Hva' tror du? Den hest har levet for længe – den er dødsensfarlig! Nu er det slut!
Fare?!
Nej, Stop!
Du holder dig væk, Raoul! Væk!
Mistral angriber igen!
Men denne gang bliver det ham, der går i knæ!
Det her har du længe fortjent, dit bæst!
Du må ikke skyde den! La' vær'!
Mistral!
Nå, ikke det?!

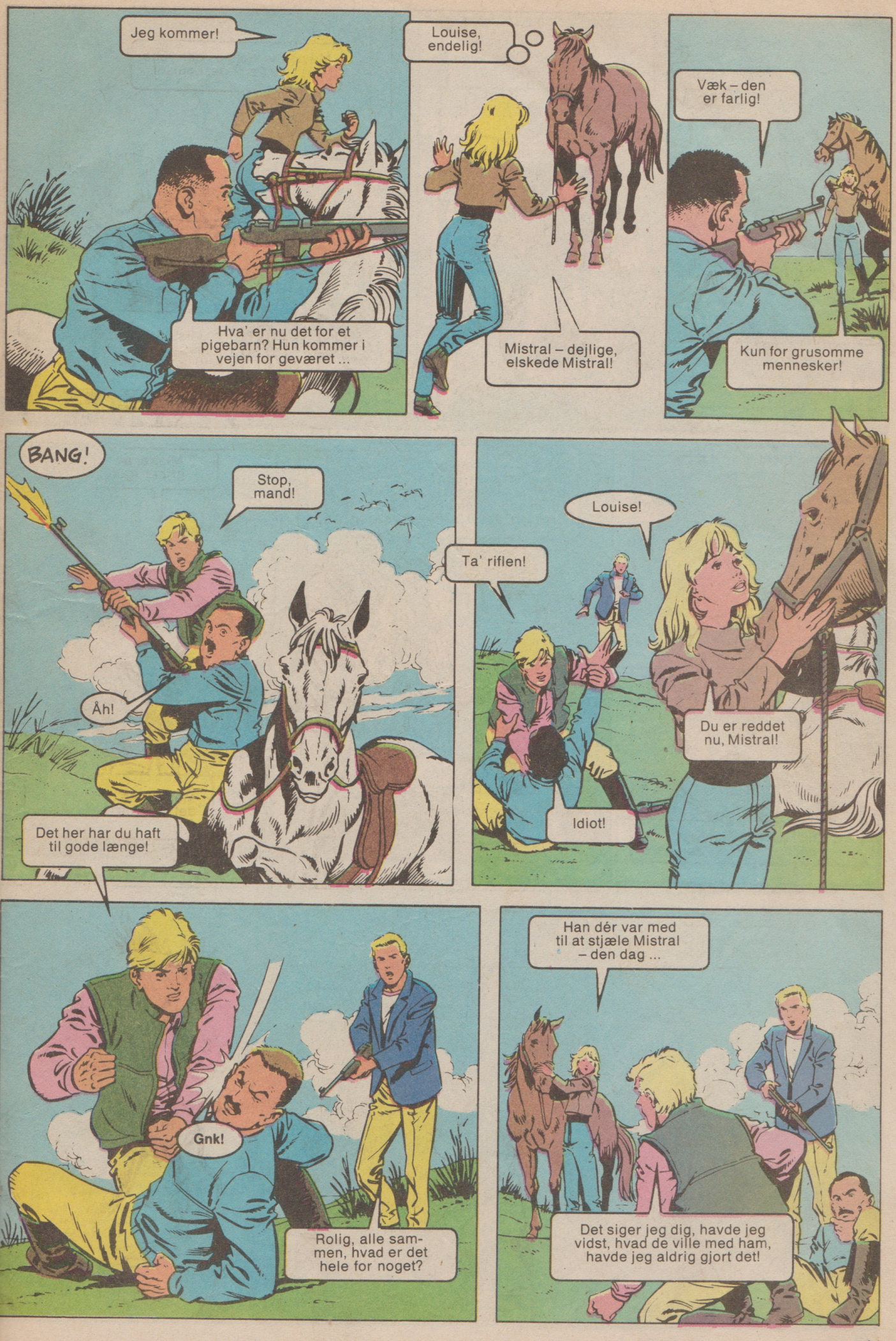
Jeg kommer!
Hva' er nu det for et pigebarn? Hun kommer i vejen for geværet ...
Louise, endelig!
Mistral – dejlige, elskede Mistral!
Væk – den er farlig!
Kun for grusomme mennesker!
BANG!
Stop, mand!
Åh!
Det her har du haft til gode længe!
Ta' riflen!
Louise!
Du er reddet nu, Mistral!
Idiot!
Gnk!
Rolig, alle sammen, hvad er det hele for noget?
Han dér var med til at stjæle Mistral – den dag ...
Det siger jeg dig, havde jeg vidst, hvad de ville med ham, havde jeg aldrig gjort det!

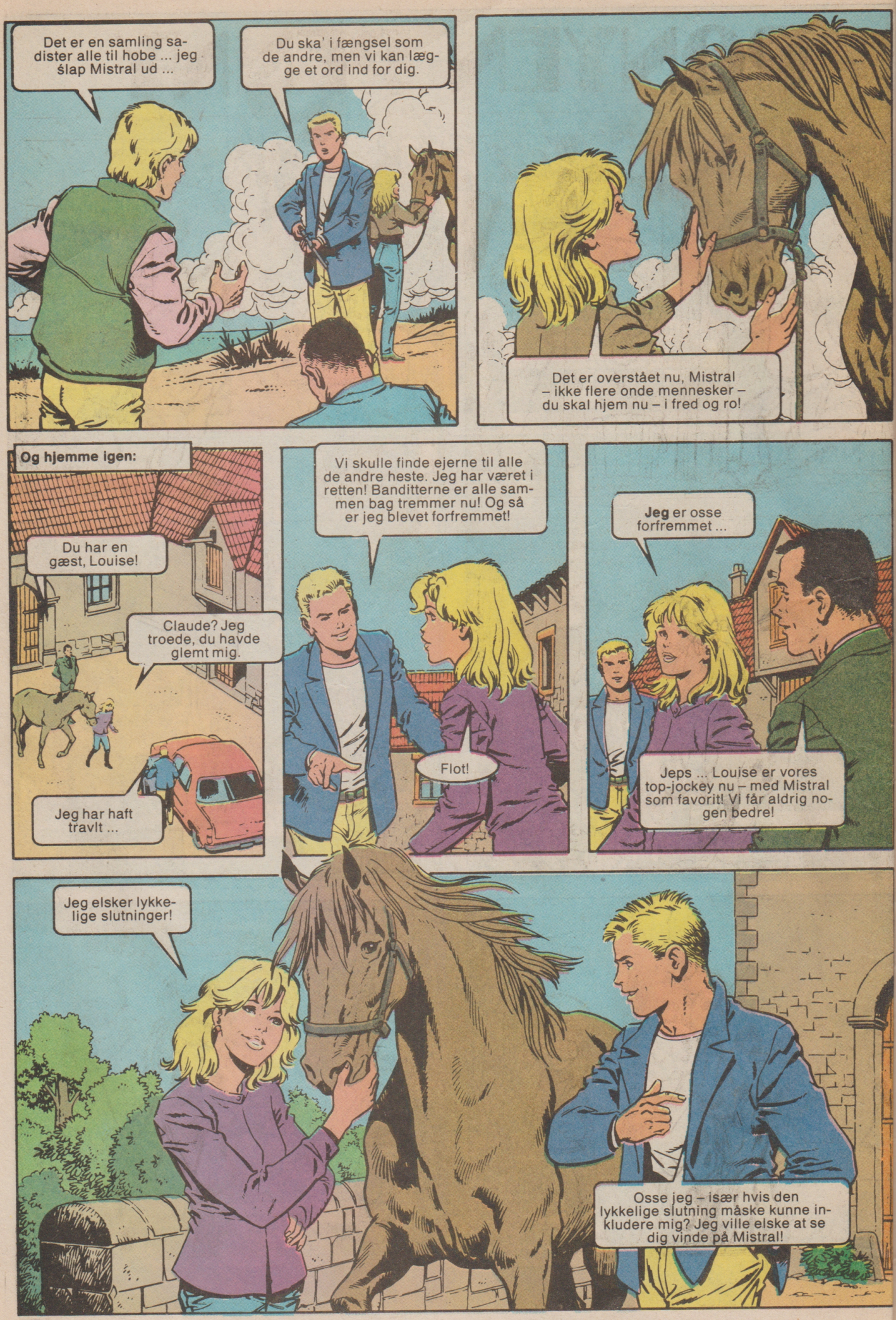
Det er en samling sadister alle til hobe ... jeg slap Mistral ud ...
Du ska' i fængsel som de andre, men vi kan lægge et ord ind for dig.
Det er overstået nu, Mistral – ikke flere onde mennesker – du skal hjem nu – i fred og ro!
Og hjemme igen:
Du har en gæst, Louise!
Claude? Jeg troede, du havde glemt mig.
Jeg har haft travlt ...
Vi skulle finde ejerne til alle de andre heste. Jeg har været i retten! Banditterne er alle sammen bag tremmer nu! Og så er jeg blevet forfremmet!
Flot!
Jeg er osse forfremmet ...
Jeps ... Louise er vores top-jockey nu – med Mistral som favorit! Vi får aldrig nogen bedre!
Jeg elsker lykkelige slutninger!
Osse jeg – især hvis den lykkelige slutning måske kunne inkludere mig? Jeg ville elske at se dig vinde på Mistral!

PONYEN PENNY

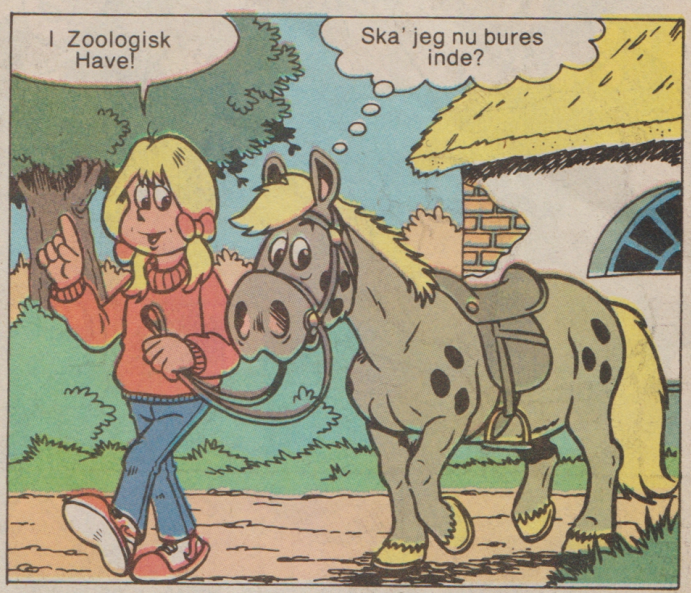

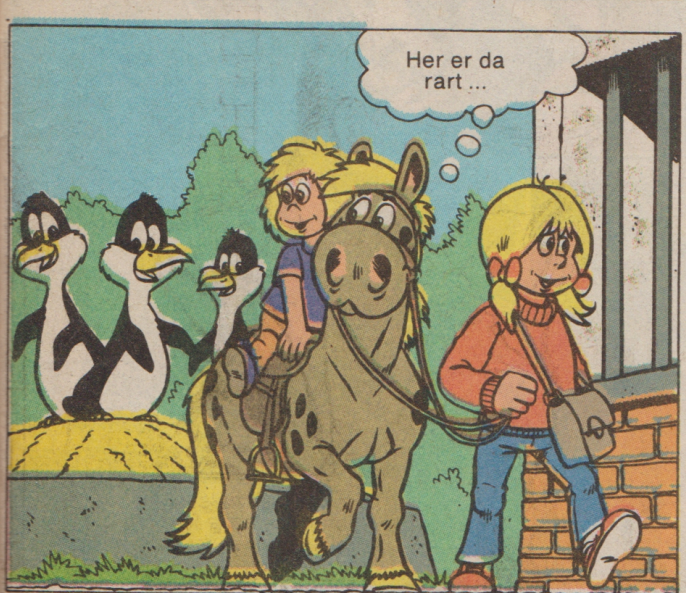

Penny-klubben
Stå stille, Sunny!
Vi er blevet for gamle til at løbe væddeløb med en lurendrejer som din pony, Dorthe.
Undskyld, tante ... Fyyy, skam dig, Sunny, at drille sådan!
Han gør det jo kun, fordi han er fuld af liv – han er god nok – vi kan bare ikke klare ham ...
Jeg er frygtelig ked af det, Dorthe, men jeg tror ikke, vi kan magte at ha' ham mere.
Det er osse kun, fordi I altid har holdt så meget af heste ...
Vi **ville** skam osse gerne ha' ham – det bliver trist at gå og se på de tomme stalde og folde ... men han er for livlig for os
Og så:
Mine tanter har haft Sunny stående, men de kan ikke magte ham mere ... tror I, der kunne blive en plads til ham her i klubben?
Ja, faktisk ...

Gamle Faith går på pension i dag, vi sætter ham på græs, så han behøver ikke sin boks længere ... du kan godt leje den.
Alle tiders!
Men det er li'som at skubbe Faith ud ...
Nej, Faith kan ikke klare den mere ... han får det fredeligt og bli'r fri for elever nu – i den fjerne fold.
Sådan, gamle ven! Her er dejligt græs og ingen til at komme og forstyrre dig. Her kan du nyde dit otium ...
Få dage efter ...
De mente det vel godt, men det er sørgeligt at stå her helt alene – ingen holder af mig mere – ingen besøger mig – og derude løber alle de lykkelige heste ...
Sådan gør man, når ledet skal åbnes ...
Så, nu skal jeg ud og opleve lidt igen ...
FLAP FLAP
Hovsa? Hvad er nu det, der flagrer rundt deroppe i luften?
Tingen holder mig fast ... den klaprer ad mig ... er farlig!
FLAP

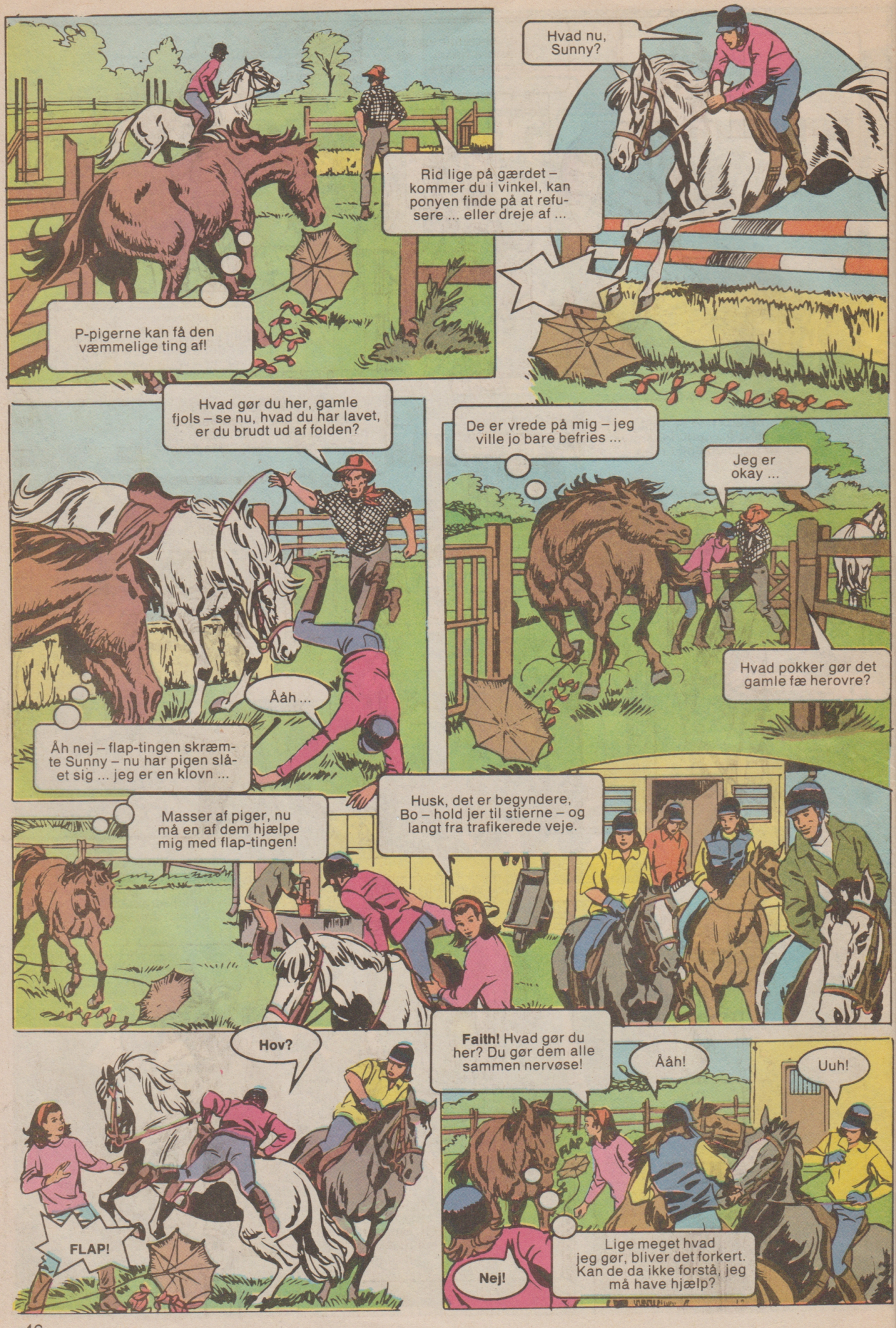
Hvad nu, Sunny?
Rid lige på gærdet – kommer du i vinkel, kan ponyen finde på at refusere ... eller dreje af ...
P-pigerne kan få den væmmelige ting af!
Hvad gør du her, gamle fjols – se nu, hvad du har lavet, er du brudt ud af folden?
Åh nej – flap-tingen skræmte Sunny – nu har pigen slået sig ... jeg er en klovn ...
Ååh ...
De er vrede på mig – jeg ville jo bare befries ...
Jeg er okay ...
Hvad pokker gør det gamle fæ herovre?
Masser af piger, nu må en af dem hjælpe mig med flap-tingen!
Husk, det er begyndere, Bo – hold jer til stierne – og langt fra trafikerede veje.
Hov?
FLAP!
Faith! Hvad gør du her? Du gør dem alle sammen nervøse!
Ååh!
Uuh!
Nej!
Lige meget hvad jeg gør, bliver det forkert. Kan de da ikke forstå, jeg må have hjælp?

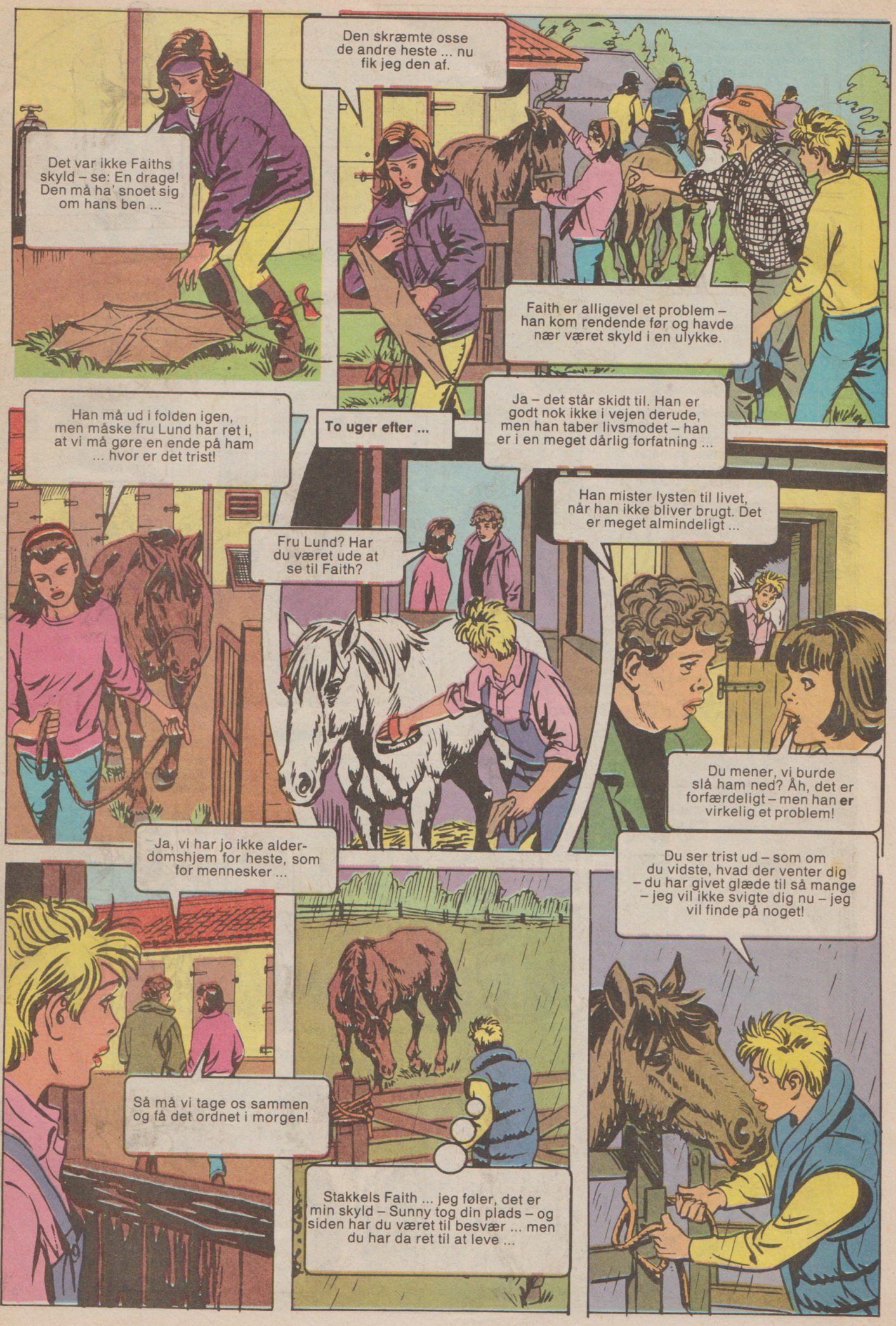
Det var ikke Faiths skyld – se: En drage! Den må ha' snoet sig om hans ben ...
Den skræmte osse de andre heste ... nu fik jeg den af.
Faith er alligevel et problem – han kom rendende før og havde nær været skyld i en ulykke.
Ja – det står skidt til. Han er godt nok ikke i vejen derude, men han taber livsmodet – han er i en meget dårlig forfatning ...
Han må ud i folden igen, men måske fru Lund har ret i, at vi må gøre en ende på ham ... hvor er det trist!
To uger efter ...
Fru Lund? Har du været ude at se til Faith?
Han mister lysten til livet, når han ikke bliver brugt. Det er meget almindeligt ...
Du mener, vi burde slå ham ned? Åh, det er forfærdeligt – men han er virkelig et problem!
Ja, vi har jo ikke alderdomshjem for heste, som for mennesker ...
Du ser trist ud – som om du vidste, hvad der venter dig – du har givet glæde til så mange – jeg vil ikke svigte dig nu – jeg vil finde på noget!
Så må vi tage os sammen og få det ordnet i morgen!
Stakkels Faith ... jeg føler, det er min skyld – Sunny tog din plads – og siden har du været til besvær ... men du har da ret til at leve ...

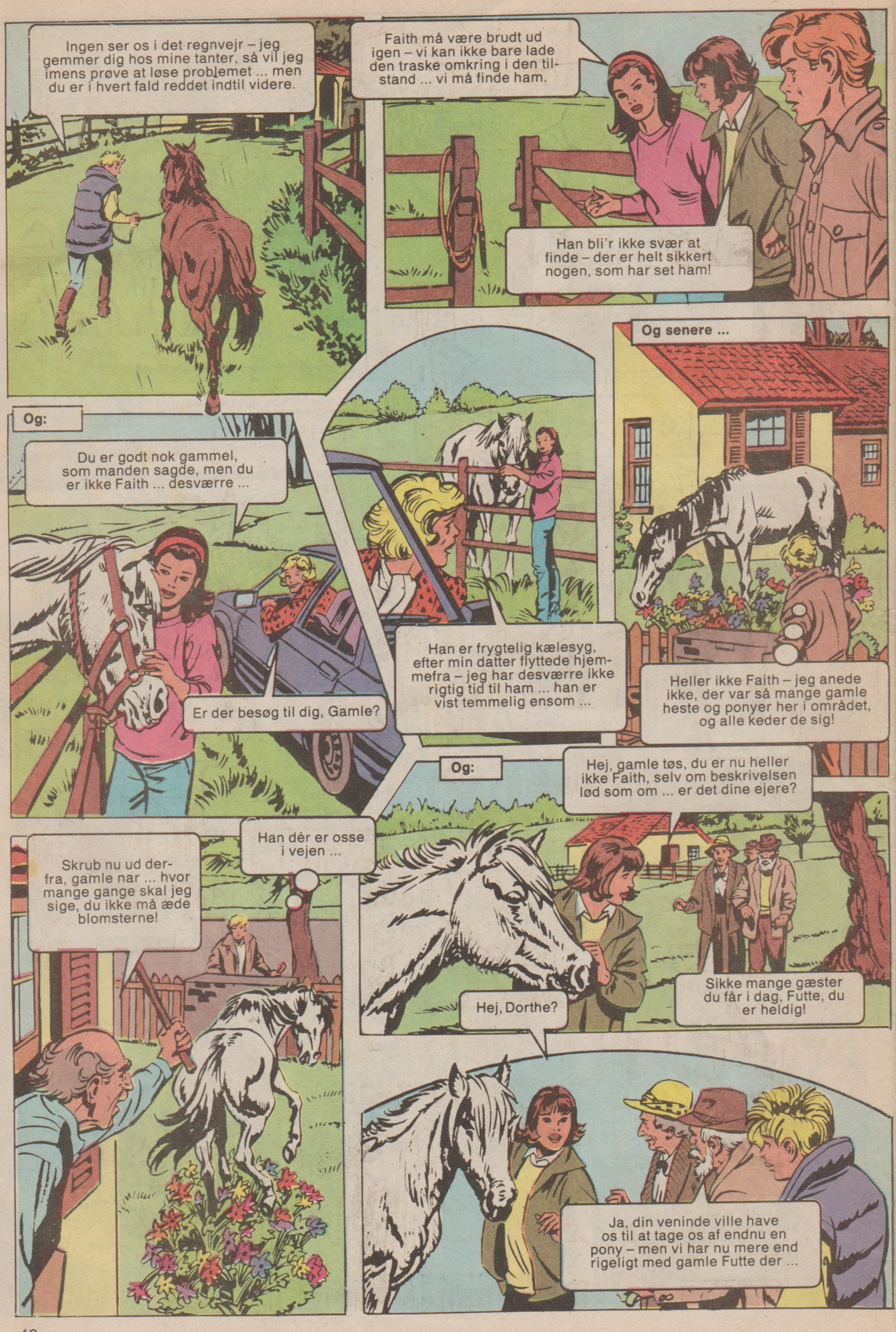
Ingen ser os i det regnvejr – jeg gemmer dig hos mine tanter, så vil jeg imens prøve at løse problemet ... men du er i hvert fald reddet indtil videre.
Faith må være brudt ud igen – vi kan ikke bare lade den traske omkring i den tilstand ... vi må finde ham.
Han bli'r ikke svær at finde – der er helt sikkert nogen, som har set ham!
Og senere ...
Og:
Du er godt nok gammel, som manden sagde, men du er ikke Faith ... desværre ...
Er der besøg til dig, Gamle?
Han er frygtelig kælesyg, efter min datter flyttede hjemmefra – jeg har desværre ikke rigtig tid til ham ... han er vist temmelig ensom ...
Heller ikke Faith – jeg anede ikke, der var så mange gamle heste og ponyer her i området, og alle keder de sig!
Og:
Hej, gamle tøs, du er nu heller ikke Faith, selv om beskrivelsen lød som om ... er det dine ejere?
Han dér er osse i vejen ...
Skrub nu ud derfra, gamle nar ... hvor mange gange skal jeg sige, du ikke må æde blomsterne!
Sikke mange gæster du får i dag, Futte, du er heldig!
Hej, Dorthe?
Ja, din veninde ville have os til at tage os af endnu en pony – men vi har nu mere end rigeligt med gamle Futte der ...

Hvad går du og laver?
Du bli'r nok sur på mig, men jeg har altså bortført Faith – jeg har prøvet hele dagen at finde et andet hjem til den – han står hos mine tanter.
Jeg er ked af, I har ledt efter ham.
Se! De er jo helt pjattede med ham.
Det er længe siden, jeg har set Faith se så lykkelig ud.
Jam ... Gerda og Grethe? Jeg synes, I sagde, I var for gamle til at passe heste?
Unge heste, ja – de passer til jer unge, vi gamle både fir- og tobene-de passer fint i tempo!
I redder hans liv ved det! Er det ikke skønt?
Vi har sådan savnet en hest i disse uger!
Han må da godt blive her, må han ikke? Han er så sød og rar!
Nu bliver i hvert fald én af vores gamle båse fyldt igen – og ... de andre ...
I tænker det samme som jeg, gør I ikke? Alle de andre gamle, forsømte heste ... ku' få et hjem!
Og hestene er vågnet op til nyt liv hos mine tanter – de har selskab ...
HORSELY – HJEM FOR GAMLE HESTE
6 uger efter:
Goddag, Dorthe! Tænk, de var her i går og lave en artikel til hestebladet om vores „Horsely".
Alt, hvad disse venner har brug for, er lidt omsorg, selskab og nogen, der holder af dem ...
Bos idé gjorde alle glade: Hestene, mine tanter og de tidligere ejere ... alt er endt i fryd og gammen!
Ja – li'som gamle damer ...
SLUT

Lille FILUR

Lille Filur er virkelig **rædselsfuld!**

Han skal **altid** være på tværs.
Vi rider den anden vej ...

Jeg er ved at blive tosset af ham!
Det forstår jeg godt!

Se! Altid problemer!
Han er simpelt hen **født** provokerende.

Hvorfor er din pony aldrig det?
Det er, fordi ...

... han ved, jeg har sukker i lommen ...
Fedt! Jeg tager sukker med ...

Næste gang ...
Er du flink, får du en sukkerknald!

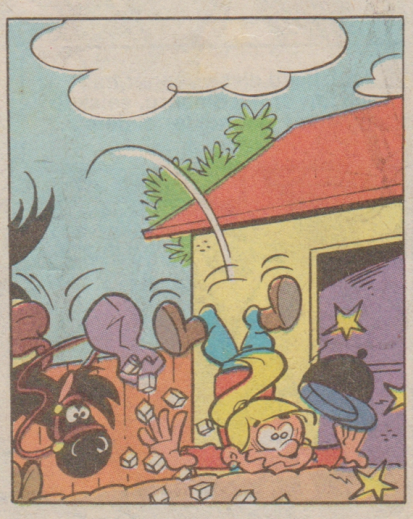

Og hvis jeg er slem – så får jeg **mange!**

Hest & Pony

- dit nye, illustrerede hestemagasin i farver!

Nu kommer magasinet, som alle ryttere og hesteinteresserede har ventet på!

64 sider med flotte farvebilleder og spændende artikler om:

* Hesteracer fra hele verden
* Lær at ride
* Viden om hesten
* Hestens verden
* Avanceret ridning
* Pasning af hesten
* Tips og ideer

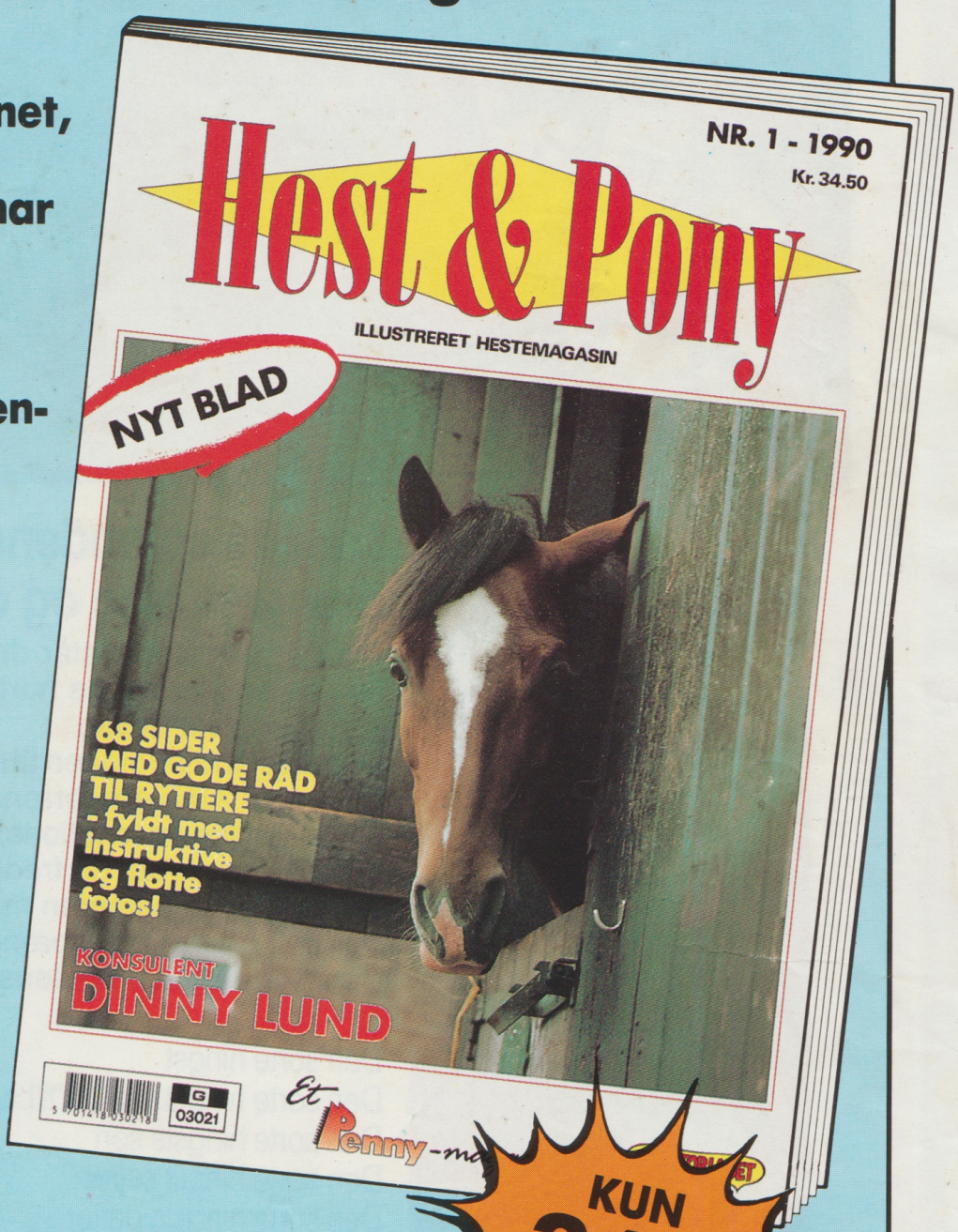

HEST & PONY udkommer 4 gange om året - og det første nummer kan købes nu!

SERIEFORLAGET
Gutenberghus Gruppen

KUN 34,50

SERIEN OM DEN SORTE HINGST

Læs de spændende historier om drengen Alec og den sorte hingst

Efter et skibsforlis står drengen Alec og Den sorte hingst, en af verdens hurtigste væddeløbsheste, og stirrer ud over havet.

Det bliver indledningen til en række dramatiske eventyr under Arabiens brændende ørkensol og på de amerikanske internationale væddeløbsbaner. Skovbrand, sumpfeber og fredløse ørkenrøvere er blandt de farer, de to sammen må møde.

Der er liv, varme og spænding i historierne om Alec, Den Sorte Hingst og dens afkom. **Pr. bog 52,-**

Den sorte hingst
Den sorte hingst vender tilbage
Den sorte hingsts søn
Den sorte hingst sejrer
Den sorte hingsts datter
Den sorte hingst gør oprør
Den sorte hingsts mysterium

Få dem hos boghandleren

grafisk
31 29 44 22